

**STATISTIK DER
KINDERBETREUUNGSEINRICHTUNGEN
IN TIROL 2013/2014**

**STATISTIK DER
KINDERBETREUUNGSEINRICHTUNGEN
IN TIROL 2013/2014**

Kinderbetreuungseinrichtungen:

**Kindergärten
Kinderkrippen (inklusive Kindergruppen)
Horte**

Anderer Kinderbetreuungsbereich:

**Kinderspielgruppen
Tagesbetreuung (Tageseltern)
Nachmittagsbetreuung an Pflichtschulen
Internate**

Herausgeber: Amt der Tiroler Landesregierung
Sachgebiet Landesstatistik und *tiris*

Bearbeitung: **Antonia Erhart**
Redaktion: **Mag. Manfred Kaiser**

Adresse: Landhaus 2
Heiliggeiststraße 7-9
6020 Innsbruck
Telefon: 508 / 3603
Telefax: 508 / 743605
e-mail: landesstatistik.tiris@tirol.gv.at
<http://www.tirol.gv.at/statistik>

Nachdruck - auch auszugsweise - ist nur mit Quellenangabe gestattet.

Vorwort



Die möglichst gute Vereinbarkeit von Beruf und Familie ist für die Tiroler Landespolitik ein wichtiges bildungs-, familien- und arbeitsmarktpolitisches Anliegen. Mit dem Kinderbildungs- und Kinderbetreuungsgesetz, das seit September 2010 in Kraft ist, wurde eine wichtige Weiche gestellt, um diesem Anspruch im Lebensalltag der Tirolerinnen und Tiroler gerecht zu werden.

Das Gesetz bildet einerseits die rechtliche Grundlage für eine den Erfordernissen der heutigen Arbeitswelt und den familiären Strukturen angepasste und bedarfsgerechte Kinderbetreuung. Mit tatkräftiger Unterstützung der Tiroler Gemeinden wird zielstrebig das ganztägige und ganzjährige Angebot an Kinderbetreuungsplätzen flächendeckend ausgebaut. Andererseits ist es durch das Gesetz gelungen, die Bedeutung gut organisierter Kinderbetreuung stärker in der öffentlichen Wahrnehmung zu verankern und eine positive Aufbruchsstimmung im Land zu erzeugen.

Das Land Tirol investiert insgesamt viel Geld, um den Familien optimale Rahmenbedingungen zu bieten. Es freut uns sehr, dass die Erhalter – Gemeinden wie Private – sowie die in der Kinderbetreuung beschäftigten Menschen diesen Weg engagiert mitgehen! An dieser Stelle ein herzlicher Dank an die Gemeinden, die privaten Einrichtungen sowie entsprechend engagierte Einzelpersonen. Unsere besondere Anerkennung gebührt in diesem Zusammenhang selbstverständlich allen Pädagoginnen und Pädagogen, die täglich vor Ort um das Wohlergehen der Kinder bemüht sind.

Dass das Land Tirol bei der Kinderbetreuung auf einem guten Weg ist, spiegelt sich auch in den aktuellen Zahlen wider. Seit dem Jahr 1972 werden die statistischen Daten der Kinderbetreuungseinrichtungen durch das Land Tirol erhoben und die bewährte und umfangreiche „Statistik der Kinderbetreuungseinrichtungen in Tirol“ von der Landesstatistik Tirol herausgegeben. Für die jährliche Erstellung dieser wertvollen Zusammenschau und Informationsquelle sei dem Herausgeberteam herzlich gedankt!

Bildungslandesrätin Dr. Beate Palfrader
und
Gemeindelandesrat Mag. Johannes Tratter

Innsbruck, 9. 4. 2014

INHALTSVERZEICHNIS

	Seite
Einleitung	1
1 – Gesamtüberblick - Kinderbetreuung in Tirol 2013/14	5
1.1 Das Wichtigste in Kürze - Kinderbetreuung 2013/14	6
1.2 Auslastung der Betreuungseinrichtungen, freie Kapazitäten und Besuchsquoten	9
1.3 Prognose der Kinder in Kindergärten und Horten bis 2016/2017	15
2 – Kinderbetreuungseinrichtungen – Kindergärten, Kinderkrippen (inkl. Kindergruppen), Horte	18
2.1 Alle Kinderbetreuungseinrichtungen	18
2.2 Kindergärten	20
2.2.1 Bestand, regionale Versorgung, Kinder aus anderen Gemeinden	20
2.2.2 Erhalter, Gruppen, medizinische und soziale Betreuung	22
2.2.3 Öffnungszeiten	22
2.2.4 Ganztagsbetreuung, Nachmittagsbetreuung	25
2.2.5 Mittagessen im Kindergarten	25
2.2.6 Betreuung in den Ferienzeiten	26
2.2.7 Kindergartenkinder nach Alter, Geschlecht, Staatsangehörigkeit und Muttersprache	27
2.2.8 Erwerbstätigkeit der Mütter; allein erziehende Eltern	30
2.2.9 Personal in den Kindergärten	31
2. 3 Kinderkrippen (inkl. Kindergruppen)	32
2.3.1 Bestand, regionale Versorgung, Kinder aus anderen Gemeinden	32
2.3.2 Erhalter und Gruppen	34
2.3.3 Öffnungszeiten	34
2.3.4 Ganztagsbetreuung, Nachmittagsbetreuung	37
2.3.5 Mittagessen in der Kinderkrippe	37
2.3.6 Betreuung in den Ferienzeiten	38
2.3.7 Kinder in den Kinderkrippen nach Alter, Geschlecht, Staatsangehörigkeit und Muttersprache	39

	Seite
2.3.8 Erwerbstätigkeit der Mütter; allein erziehende Eltern	41
2.3.9 Personal in den Kinderkrippen	42
2.4 Horte	43
2.4.1 Bestand, regionale Versorgung, Kinder aus anderen Gemeinden	43
2.4.2 Erhalter und Gruppen	45
2.4.3 Öffnungszeiten	45
2.4.4 Ganztagsbetreuung, Nachmittagsbetreuung	47
2.4.5 Mittagessen im Hort	48
2.4.6 Betreuung in den Ferienzeiten	49
2.4.7 Kinder in den Horten nach Alter, Geschlecht, Staatsangehörigkeit und Muttersprache	49
2.4.8 Erwerbstätigkeit der Mütter; allein erziehende Eltern	52
2.4.9 Personal in den Horten	53
3 – Anderer Kinderbetreuungsbereich – Kinderspielgruppen, Tagesbetreuung (Tageseltern), Nachmittagsbetreuung an Pflichtschulen, Internate	55
3.1 Kinderspielgruppen	56
3.2 Tagesbetreuung (Tageseltern)	57
3.3 Nachmittagsbetreuung an Pflichtschulen, Internate	59
4 – Bezirkstabellen Kinderbetreuungseinrichtungen - Verzeichnis	61
4.1 Alle Kinderbetreuungseinrichtungen – Kindergärten, Kinderkrippen (inkl. Kindergruppen), Horte	63
4.2 Kindergärten	64
4.3 Kinderkrippen (inkl. Kindergruppen)	79
4.4 Horte	95
5 – Gemeindetabellen	110
5.1 Einrichtungen der Kinderbetreuung – Anzahl und betreute Kinder	111
5.2 Kindergärten - Anzahl, Gruppen, Kinder, Kinder aus anderen Gemeinden, Personal	126
5.3 Kinderkrippen (inkl. Kindergruppen) - Anzahl, Gruppen, Kinder, Kinder aus anderen Gemeinden, Personal	140
5.4 Horte - Anzahl, Gruppen, Kinder, Kinder aus anderen Gemeinden, Personal	146

EINLEITUNG

Für die Kinderbetreuung im Bundesland Tirol wurde durch das **Landesgesetz vom 30. Juni 2010 über die Kinderbetreuung in Tirol (Tiroler Kinderbildungs- und Kinderbetreuungsgesetz)**, LGBl. Nr. 48/2010, welches am 1. September 2010 in Kraft getreten ist, eine neue rechtliche Basis geschaffen. Ziele dieses Gesetzes sind unter anderem die **Verbesserung der Vereinbarkeit von Beruf und Familie** und die **Förderung der Beteiligung der Frauen am Erwerbsleben** durch den weiteren **quantitativen und qualitativen Ausbau des ganztägigen, ganzjährigen und wohnortnahen Angebotes an Kinderbetreuungsplätzen**.

Einbezogen in dieses Gesetz sind neben der Betreuung in den **Kinderbetreuungseinrichtungen (Kindergärten, Kinderkrippen, Horte)** nunmehr auch die Betreuung von Kindern in **Kindergruppen, Kinderspielgruppen** sowie die **Tagesbetreuung** von Kindern (durch Tageseltern in deren Haushalt oder auch in Gruppen mit geeigneten Räumlichkeiten – letztere Betreuungsform findet aber derzeit in Tirol nicht statt).

Eine Besonderheit stellen die **Kinderspielgruppen** dar: Diese sind nicht zwingend während des gesamten Kindergartenjahres – dieses entspricht dem Unterrichtsjahr im Sinn des Schulzeitgesetzes - geöffnete Einrichtungen mit einer Wochenöffnungszeit unter 20 Stunden.

Kindergruppen sind nach diesem Gesetz **Kinderspielgruppen** mit **höherem Organisationsgrad**, die jedenfalls **während des gesamten Kindergartenjahres und mindestens 20 Stunden in der Woche** geöffnet haben. Diese Einrichtungen sind in der vorliegenden Analyse wie auch in der bundesweiten „Kindertagesheimstatistik“ der Statistik Austria **bei den Kinderkrippen enthalten**.

Keine Gültigkeit hat dieses Gesetz für die ebenfalls in dieser Broschüre dargestellte **Nachmittagsbetreuung der SchülerInnen an Pflichtschulen** durch LehrerInnen bei Schulaufgaben, in der Freizeitgestaltung und in individueller Förderung sowie die **Betreuung in den Internaten**. Auch für die **Übungseinrichtungen** (Übungskrippen, Übungskindergärten, Übungshorte), die einer Schule für lehrplanmäßig vorgesehene Übungen eingegliedert sind, gilt dieses Gesetz nicht. Diese Übungseinrichtungen werden jedoch ebenfalls in die vorliegende Analyse einbezogen.

Für die **alterserweiterte Kinderbetreuung in Tirol** wurde mit dem neuen Gesetz ebenfalls die legislative Basis geschaffen, indem in den Kinderbetreuungseinrichtungen **alterserweiterte Kinderbetreuungsgruppen** eingerichtet werden können. Diese sind in den Auswertungen jeweils bei den standardmäßigen Kinderbetreuungseinrichtungen enthalten, im Tabellenanhang (4-Bezirkstabellen Kinderbetreuungseinrichtungen) ist jedoch **für jeden Einrich-**

tungstyp eine Tabelle zusätzlich für die alterserweiterten Kinderbetreuungsgruppen enthalten.

Die geförderte Kinderbetreuung außerhalb der Kinderbetreuungseinrichtungen wird unter dem Begriff „**Anderer Kinderbetreuungsbereich**“ zusammengefasst, somit ergibt sich für die vorliegende Broschüre folgendes

Schema der Kinderbetreuung in Tirol:

Betreuung in Kinderbetreuungseinrichtungen

- **Kindergärten:** (allgemeine) Kindergärten, Integrationskindergärten, Heilpädagogische Kindergärten, Übungskindergärten, Kleingruppenkindergärten
- **Kinderkrippen (inkl. Kindergruppen):** (allgemeine) Kinderkrippen, Integrationskinderkrippen, Übungskinderkrippen, Kleingruppenkinderkrippen, Kindergruppen (Öffnung jedenfalls während des Kindergartenjahres und Wochenöffnungszeit mindestens 20 Stunden)
- **Horte:** (allgemeine) Horte, Integrationshorte, Sozialpädagogische Horte, Übungshorte, Kleingruppenhorte

Anderer Kinderbetreuungsbereich

- **Kinderspielgruppen** (Öffnung nicht zwingend während des gesamten Kindergartenjahres und Wochenöffnungszeit unter 20 Stunden)
- **Tagesbetreuung** (Tageseltern)
- **Nachmittagsbetreuung an Pflichtschulen** (Volksschulen, Hauptschulen, Heilpädagogische Zentren in Allgemeinen Sonderschulen und Polytechnische Schulen)
- **Internate** für Kinder im Pflichtschulalter

Die Datengrundlagen für den Bericht liefert für die **Kinderbetreuungseinrichtungen** (inklusive aller Kinder(spiel)gruppen) die Erhebung der Bundesländer zur „**Kindertagesheimstatistik 2013/14**“ zum Stichtag 15. Oktober 2013, welche in Tirol **in elektronischer Form** erfolgt.

Zur **Tagesbetreuung** durch **Tagesmütter bzw. Tagesväter**, **Nachmittagsbetreuung an Pflichtschulen** und Betreuung in **Internaten** wurden **Unterlagen seitens der Fachabteilungen Bildung und JUFF des Amtes der Tiroler Landesregierung bzw. von den Trägerorganisationen für die Tagesbetreuung/Tageseltern** zur Verfügung gestellt.

Die **demographischen Strukturdaten mit Stand 1. 1. 2014** zur Ermittlung der alters- und regionsspezifischen Besuchsquoten sowie zur Abschätzung des Bedarfes an Betreuungsplätzen in Kindergärten und Horten für die drei kommenden Jahre stammen aus dem Bevölke-

rungsregister von Statistik Austria, sind zum Zeitpunkt der Erstellung dieser Broschüre aber als vorläufige Daten zu betrachten.

Für die kooperative Mitarbeit wird allen Auskunft erteilenden Personen in den Kinderbetreuungseinrichtungen und Kinder(spiel)gruppen sowie den zuständigen Damen und Herren der Trägerorganisationen für die Tagesbetreuung/Tageseltern besonderer Dank ausgesprochen.

1 – Gesamtüberblick - Kinderbetreuung in Tirol 2013/14

Betreute Kinder und Betreuungsquoten nach Altersgruppen und Betreuungsbereichen 2013/14 (Anteil der betreuten Kinder an der gleichaltrigen Wohnbevölkerung in Prozent)

Altersgruppe	Kinder in Tirol	davon in Betreuung (nach Bereich)					
		Kinderbetreuungs- einrichtungen ¹		Anderer Kinder- betreuungsbereich ²		zusammen	
		abs.	in %	abs.	in %	abs.	in %
0 - 2 Jahre	20.632	4.533	22,0	931	4,5	5.464	26,5
3 - 5 Jahre	20.623	18.807	91,2	358	1,7	19.165	92,9
6 - 9 Jahre	28.087	2.439	8,7	2.858	10,2	5.297	18,9
10 - 14 Jahre	36.093	784	2,2	1.427	4,0	2.211	6,1
0 - 14 Jahre	105.435	26.563	25,2	5.574	5,3	32.137	30,5

Quelle: Landesstatistik Tirol, Statistik der Kinderbetreuungseinrichtungen in Tirol 2013/14

Kinderbetreuungsquoten nach Altersgruppen und Betreuungsbereichen seit 2007/08 (Anteil der betreuten Kinder an der gleichaltrigen Wohnbevölkerung in Prozent)

Betreuungsbereich/Jahr	Kinderbetreuungsquoten nach Alter				
	0 - 2 Jahre	3 - 5 Jahre	6 - 9 Jahre	10 - 14 Jahre	0 - 14 Jahre
Kinderbetreuungseinrichtungen¹					
2007/08	12,3	85,8	4,0	1,6	19,7
2008/09	14,2	87,8	4,4	1,8	21,0
2009/10	15,0	88,9	5,1	1,8	21,7
2010/11	16,7	89,9	5,9	1,9	22,5
2011/12	17,5	89,5	6,8	2,0	23,0
2012/13	19,8	92,2	8,0	2,1	24,4
2013/14	22,0	91,2	8,7	2,2	25,2
Anderer Kinderbetreuungsbereich²					
2007/08	4,7	3,2	4,4	1,8	3,2
2008/09	5,2	3,0	5,4	1,7	3,4
2009/10	5,1	3,0	5,4	1,8	3,6
2010/11	5,3	2,5	5,7	2,1	3,7
2011/12	4,8	2,4	5,9	2,0	3,6
2012/13	4,5	2,1	8,1	3,1	4,5
2013/14	4,5	1,7	10,2	4,0	5,3

Quelle: Landesstatistik Tirol, Statistik der Kinderbetreuungseinrichtungen in Tirol 2013/14

¹ Kinderkrippen (inkl. Kindergruppen), Kindergärten, Horte

² Kinderspielgruppen, Tagesbetreuung (Tageseltern), Nachmittagsbetreuung an Pflichtschulen, Internate.
Seit 2012/2013 werden auch über 14-jährige Kinder in Polytechnischen Schulen nachmittags betreut.

1.1 Das Wichtigste in Kürze - Kinderbetreuung 2013/14

Folgendes Angebot steht in Tirol im Arbeitsjahr 2013/14 zur Betreuung von Kindern zur Verfügung:

	Einrichtungen absolut	Betreute Kinder absolut	Betreute Kinder in %	Freie Plätze
Kinderbetreuungseinrichtungen	749	26.563	82,7	.
Kindergärten	460	19.336	60,2	2.665
Kinderkrippen (inkl. Kindergruppen)	209	4.575	14,2	344
Horte	80	2.652	8,3	156
Anderer Kinderbetreuungsbereich	374	5.574	17,3	.
Spielgruppen	47	796	2,5	153
Tagesbetreuung (Tageseltern)	200	701	2,2	.
Nachmittagsbetreuung Pflichtschulen ¹	126	4.056	12,6	.
Internate	1	21	0,1	.
Gesamte Kinderbetreuung	1.123	32.137	100,0	.

Quelle: Landesstatistik Tirol, Statistik der Kinderbetreuungseinrichtungen in Tirol 2013/14

Insgesamt **32.137¹ Kinder unter 15 Jahren**, diese entsprechen einem **Anteil von 30,5 %** (2012/13: 28,9 %) **an der gleichaltrigen Wohnbevölkerung**, werden 2013/14 vom Personal einer Kinderbetreuungseinrichtung, Kinderspielgruppe, Schule oder von Tageseltern betreut. Der Großteil, nämlich **25,2 % aller Tiroler Kinder**, frequentiert dabei eine im Gesetz definierte **Kinderbetreuungseinrichtung, also einen Hort, einen Kindergarten oder eine Kinderkrippe bzw. Kindergruppe**. Eine Einrichtung des **anderen Betreuungsbereiches - Spielgruppen, Tageseltern, Nachmittagsbetreuung an Pflichtschulen und Internate - besuchen 5,3 %**.

¹ Inkl. 55 Kinder, die eine Polytechnische Schule besuchen und daher schon älter als 14 Jahre sind.

Kinder in Betreuungseinrichtungen 2013/14 (Anteile in Prozent)

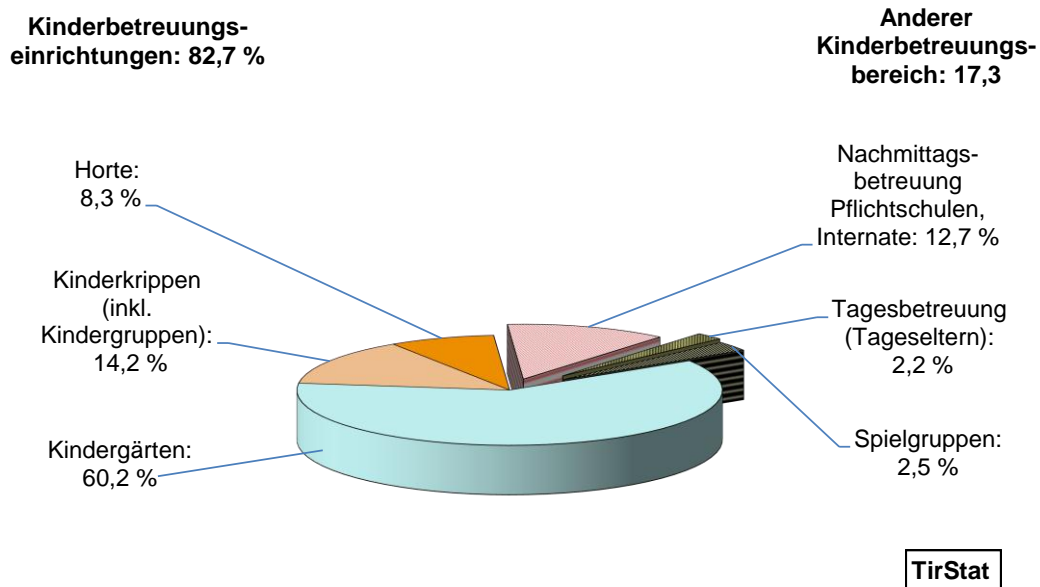

● Steigerung der Betreuungsintensität in fast allen Altersgruppen

Innerhalb der einzelnen Altersgruppen ist diese Quote der Inanspruchnahme - immer auf den gesamten Betreuungsbereich bezogen - jedoch unterschiedlich hoch. Im Kindergartenalter (**3-5 Jahre**) erreicht sie mit 92,9 % trotz einer Abnahme um – 1,4 Prozentpunkte gegenüber dem Vorjahr (94,3 %) den weitaus höchsten Wert. Vor dem kindergartenfähigen Alter (**unter 3 Jahre**) ist die Betreuungsquote von 24,2 % im vergangenen Jahr auf 26,5 % und damit um 2,3 Prozentpunkte angestiegen. Mit dem Erreichen des Pflichtschulalters liegt sie dann für **die 6- bis 9-Jährigen** bei 18,9 %, dies ist gegenüber 2012/13 (16,1 %) die stärkste Zunahme aller Altersklassen (+ 2,8 Prozentpunkte). Bei den **10- bis 14-Jährigen** kletterte die Betreuungsquote von 5,2 % im Vorjahr auf 6,1 % im laufenden Arbeitsjahr.

Kinderbetreuungsquoten nach Altersgruppen und detaillierten Betreuungsbereichen
(Anteil der betreuten Kinder an der gleichaltrigen Wohnbevölkerung in Prozent)

Betreuungsbereich		Kinder nach Alter in Jahren				
		0 bis 2	3 bis 5	6 bis 9	10 bis 14	0 bis 14
Kinderbetreuungseinrichtungen	abs.	4.533	18.807	2.439	784	26.563
	in %	22,0	91,2	8,7	2,2	25,2
Kindergärten	abs.	504	18.217	610	5	19.336
	in %	2,4	88,3	2,2	0,0	18,3
Kinderkrippen (inkl. Kindergruppen)	abs.	4.029	498	48	-	4.575
	in %	19,5	2,4	0,2	-	4,3
Horte	abs.	-	92	1.781	779	2.652
	in %	-	0,4	6,3	2,2	2,5
Anderer Kinderbetreuungsbereich	abs.	931	358	2.858	1.427	5.574
	in %	4,5	1,7	10,2	4,0	5,3
Kinderspielgruppen	abs.	605	191	-	-	796
	in %	2,9	0,9	-	-	0,8
Tagesbetreuung (Tageseltern)	abs.	326	167	173	35	701
	in %	1,6	0,8	0,6	0,1	0,7
Nachmittagsbetreuung Pflichtschulen	abs.	-	-	2.678	1.378	4.056
	in %	-	-	9,5	3,8	3,8
Internate	abs.	-	-	7	14	21
	in %	-	-	0,0	0,0	0,0
Kinderbetreuung insgesamt	abs.	5.464	19.165	5.297	2.211	32.137
	in %	26,5	92,9	18,9	6,1	30,5
Kinder in Tirol insgesamt (= 100 %)	abs.	20.632	20.623	28.087	36.093	105.435

Quelle: Landesstatistik Tirol, Statistik der Kinderbetreuungseinrichtungen in Tirol 2013/14

● **86 Kinderbetreuungseinrichtungen mehr als vor 5 Jahren**

Der **Bestand an Kinderbetreuungseinrichtungen** ist in den letzten fünf Jahren um 86 Einheiten bzw. 13 % gestiegen. Besonders bei Horten (+ 43 %) und Kinderkrippen bzw. Kindergruppen (+ 27 %) wurden sehr starke Zunahmen registriert, absolut gesehen gibt es um 24 Horte und 45 Kinderkrippen mehr als im Arbeitsjahr 2008/09. Aber auch die Zahl der Kindergärten hat merklich zugenommen, wenngleich das Plus mit 4 % (17 Einrichtungen) wesentlich geringer ausfiel.

Die **94 Tiroler Gemeinden mit mehr als 2000 EinwohnerInnen** sind zu 43 % mit Horten, 82 % mit Kinderkrippen und zu 100 % mit Kindergärten ausgestattet.

Bezüglich der Zahl der in den **Kinderbetreuungseinrichtungen eingeschriebenen Kinder** gibt es für die vergangenen fünf Jahre im Bereich des Hort- (+ 49 %) und des

Kinderkrippenbesuches (+ 33 %) ebenfalls bemerkenswert hohe Zuwächse zu verzeichnen, die Zahl der Kindergartenkinder ist im gleichen Zeitraum um + 5,0 % gestiegen. Mit **26.600 Kindern, die 2013/14 in allen Kinderbetreuungseinrichtungen** betreut werden, ist der **bisherige Höchststand** aus dem vorhergehenden Jahr (25.900 Kinder) abermals **deutlich übertroffen** worden.

● **Öffnungszeiten**

78 % der Kindergärten und 71 % der Kinderkrippen bzw. Kindergruppen bieten bereits **vor 7:30 Uhr** Betreuung an, am Nachmittag schließen **23 % der Kindergärten nach 16:30 Uhr** und **16 % der Kinderkrippen nach 17:30 Uhr**. Das Gros der Kindergärten (77 %) schließt folglich spätestens bis 16:30 Uhr seine Pforten. Die **Horte** beginnen ihre Betreuung auf Grund der unterschiedlichen Aufgabenstellung überwiegend erst gegen die Mittagszeit - um **11:30 Uhr sind 85 % der Einrichtungen in Betrieb** -, **48 % sind jedoch bis 18 Uhr und 15 % auch nach diesem Zeitpunkt noch geöffnet**. Im Verlauf der vergangenen fünf Jahre wurden **die Betriebszeiten in den Morgen- und Nachmittagsstunden** in den **Kindergärten** und auch in den **Krippen merklich erweitert**.

34 % der Kinder besuchen den Kindergarten, die Krippe oder den Hort mit oder ohne Unterbrechung zu Mittag **ganztägig**, 59 % werden nur am **Vormittag** betreut und 7 % ausschließlich **nachmittags** (der Hortbesuch ab Mittag zählt in der Regel als Ganztagsbesuch). Gegenüber dem Vorjahr hat die Ganztagsbetreuung um einen Prozentpunkt abgenommen, entsprechende Zunahmen gibt es bei der Vormittags- und Nachmittagsbetreuung (+ 0,8 bzw. + 0,2 Prozentpunkte). Zwei Drittel der Kinderbetreuungseinrichtungen (66 %) bieten Mittagessen an, 35 % der Kinder nutzen dieses Angebot.

In den **Ferienzeiten** ist das Betreuungsangebot recht unterschiedlich, 30 % der Kinderkrippen, 14 % der Horte und 6 % der Kindergärten – insgesamt 14 % der Kinderbetreuungseinrichtungen – betreuen die Kinder auch während der Hauptferien im Sommer. 11 % der Krippen, Kindergärten und Horte haben anlässlich der Weihnachtsferien, 31 % über Ostern und 50 % während der Semesterferien durchgehenden Betrieb.

1.2 Auslastung der Betreuungseinrichtungen, freie Kapazitäten und Besuchsquoten

● **In allen Bezirken derzeit Reserven an freien Kindergartenplätzen, aber regional weitgehende Auslastung der Kinderkrippen und der Horte**

Am Beginn dieses Abschnittes wird der **aktuelle Bedarf** an Betreuungsplätzen in den verschiedenen Einrichtungen dem **derzeitigen Angebot** gegenübergestellt. Im Rahmen der Kindertagesheimstatistik wird die Anzahl der **freien Plätze** erhoben, wobei anzugeben ist, wie viele Kinder über die gesamte tägliche Öffnungszeit in bestehenden Gruppen ohne Einsatz von zusätzlichem Personal und ohne Adaptierung zusätzlicher Räume aufgenommen

werden könnten. Die Summe aus diesen „freien Plätzen“ und der Zahl der eingeschriebenen Kinder ergibt sodann die errechnete Gesamtkapazität der Institutionen.

Das solcherart ermittelte Kontingent an freien Plätzen ergibt mit Ausnahme vom Bezirk Lienz, hier könnte nur ein einziges Kind zusätzlich aufgenommen werden, in sämtlichen Bezirken noch **Platzreserven in den Kinderkrippen bzw. Kindergruppen. Relativ hoch** ist im laufenden Arbeitsjahr die Zahl der **freien Krippenplätze** in Innsbruck-Land mit 72, in Kufstein mit 58 und in Innsbruck-Stadt mit 56. **Freie Hortplätze** stehen nur im Großraum Innsbruck und mit Abstrichen in Imst in nennenswertem Ausmaß zur Verfügung. Der Bezirk Lienz verfügt über gar keine Reserve und mit nur einem Platz im Bezirk Landeck fällt das Angebot an freien Plätzen für Schulkinder recht knapp aus.

In allen Bezirken sind Platzreserven in den Kindergärten vorhanden. In der Landeshauptstadt, dem Bezirk mit der intensivsten Auslastung, hat sich ein Bestand von 6,5 % des Angebotes an freien Kapazitäten gebildet. In sämtlichen anderen Bezirken ist nach diesem Erhebungsmodus etwa jeder vierte bis vierzehnte Betreuungsplatz in den Kindergärten (zwischen 7 % und 24 % der jeweiligen Gesamtkapazität) im Berichtsjahr frei, sodass landesweit im Bereich der **Kindergärten mit rund 2.700 ungenützten Betreuungsplätzen** (12 % der verfügbaren Kindergartenplätze) ein kurzfristig entstehender Zusatzbedarf zumindest rechnerisch abgedeckt werden könnte.

Kapazitäten der Kinderbetreuungseinrichtungen

Bezirk	Kindergärten			Kinderkrippen			Horte		
	Kapazität	Kinder	Freie Plätze	Kapazität	Kinder	Freie Plätze	Kapazität	Kinder	Freie Plätze
Innsbruck-Stadt	3.174	2.967	207	885	829	56	767	747	20
Imst	1.927	1.600	327	465	433	32	128	103	25
Innsbruck-Land	5.350	4.856	494	1018	946	72	948	882	66
Kitzbühel	1.571	1.407	164	425	392	33	199	191	8
Kufstein	3.130	2.907	223	878	820	58	177	171	6
Landeck	1.382	1.127	255	243	197	46	110	109	1
Lienz	1.714	1.303	411	147	146	1	30	30	-
Reutte	1.048	819	229	180	166	14	121	108	13
Schwaz	2.705	2.350	355	678	646	32	328	311	17
Tirol	22.001	19.336	2.665	4.919	4.575	344	2.808	2.652	156

Quelle: Landesstatistik Tirol, Statistik der Kinderbetreuungseinrichtungen in Tirol 2013/14

- **Auch die Spielgruppen verfügen noch über Platzreserven**

Im gesamten Bundesland sind im Berichtsjahr 16 % der verfügbaren Plätze in den **Spielgruppen** nicht belegt, etwa **150 Kinder** könnten zusätzlich in diesen Einrichtungen aufgenommen werden. Im Bezirk Innsbruck-Land ist mit 49 freien Plätzen die größte Reserve von allen Bezirken vorhanden, in Lienz hingegen findet sich nur Platz für drei zusätzliche Kinder und in Landeck sogar nur für zwei Kinder. Im Außerfern wird derzeit keine Betreuung in Spielgruppen angeboten. Jeweils zwischen acht und 31 Kinder könnten in den Spielgruppen der anderen fünf Bezirke aufgenommen werden.

Über Betreuungsreserven durch **Tageseltern** und freie Plätze für SchülerInnen in **Internaten und Pflichtschulen mit Nachmittagsbetreuung** stehen **keine Informationen** zur Verfügung.

- **Gesamtbetreuungsquote von 30,5 % - 25,2 % der Tiroler Kinder unter 15 Jahren frequentieren eine Kinderbetreuungseinrichtung, 5,3 % finden Aufnahme in einer Einrichtung des anderen Betreuungsbereiches**

Neben der demographischen Entwicklung bildet die Besuchsquote die zweite Komponente, die Einfluss auf den künftigen (zusätzlichen) Bedarf an Kinderbetreuungsplätzen ausübt. Sie errechnet sich aus dem Anteil, den die BesucherInnen der jeweiligen Art von Betreuungseinrichtung an der gleichaltrigen Wohnbevölkerung¹ erreichen und ist in der folgenden Tabelle in regionaler Gliederung und nach der Art der Einrichtung für die verschiedenen Altersstufen angeführt.

Insgesamt rund **26.600 oder 25,2 % der rund 105.400 Tiroler Kinder** unter 15 Jahren erfahren 2013/14 **Betreuung in einer Kinderbetreuungseinrichtung**, wobei 70,8 % dieser Kinder im Kindergartenalter und 12,1 % im Pflichtschulalter (6 bis unter 15 Jahre) sind. Die restlichen 17,1 % sind noch nicht drei Jahre alt.

Von diesen 26.563 in einer Kinderbetreuungseinrichtung aufgenommenen Kindern besuchen wiederum 73 % die Kindergärten, 17 % die Kinderkrippen und Kindergruppen und 10 % die Horte.

Im Bereich der **Kinderbetreuungseinrichtungen** liegt die **Betreuungsintensität** von 0 bis 14 Jahren bei 25,2 % und ist damit gegenüber 2012/13 um 0,8 Prozentpunkte gestiegen. Diese Steigerungen – wenn auch nur im geringen Ausmaß - ziehen sich quer durch alle Betreuungsarten und betragen in den Kindergärten + 0,1 Prozentpunkte, in den Kinderkrippen (inkl. Kindergruppen) + 0,4 und in den Horten + 0,1 Prozentpunkte. Einer Abnahme der Betreuungsintensität von Kindern im Kindergartenalter um einen Prozentpunkt stehen Steigerungen der Betreuungsquote im Hauptschul- (0,1 Prozentpunkte) und Volksschulalter (+ 0,7 Prozentpunkte) sowie auch in der jüngsten Gruppe von 0 bis 2 Jahren (+ 2,2 Prozentpunkte) gegenüber.

¹ Der Stichtag für das Erreichen des schulpflichtigen Alters eines Kindes ist der 1. 9. des jeweiligen Jahres. Das genaue Alter der Wohnbevölkerung stammt aus dem Bevölkerungsregister der Statistik Austria zum 1. 1. 2014 (vorläufige Ergebnisse).

Alters- und regionsspezifische Besuchsquoten der Kinderbetreuungseinrichtungen
(Anteil der BesucherInnen an der gleichaltrigen Wohnbevölkerung in %)

Bezirk/ Einrichtung	Altersgruppe bzw. Alter in Jahren (Anteil in Prozent)							
	0 bis 2	3	4	5	3 bis 5	6 bis 9	10 bis 14	0 bis 14
Innsbruck-Stadt	32,5	90,8	99,6	96,3	95,5	13,7	5,2	31,1
Imst	24,1	79,1	100,0	98,3	93,6	4,7	1,2	23,4
Innsbruck-Land	17,5	78,9	91,4	100,0	90,5	12,9	2,6	25,8
Kitzbüchel	22,4	65,6	99,3	96,0	87,2	7,8	1,5	23,2
Kufstein	25,5	78,0	100,0	92,6	90,8	4,2	0,5	24,4
Landeck	12,6	70,1	92,5	98,1	87,2	3,4	2,6	20,7
Lienz	10,6	70,9	100,0	97,4	89,7	5,4	0,3	20,0
Reutte	18,4	90,0	96,6	100,0	95,7	7,1	1,6	24,6
Schwaz	25,0	70,5	100,0	98,9	90,3	9,1	2,5	26,5
Kindergärten	2,4	71,7	97,0	96,7	88,3	2,2	0,0	18,3
Kinderkrippen	19,5	6,0	0,7	0,5	2,4	0,2	0,0	4,3
Horte	0,0	0,2	0,4	0,7	0,4	6,3	2,2	2,5
Insgesamt	22,0	77,8	98,1	97,9	91,2	8,7	2,2	25,2

Quelle: Landesstatistik Tirol, Statistik der Kinderbetreuungseinrichtungen in Tirol 2013/14

Die Tabelle zeigt, dass die Tiroler Kinder im fünften und sechsten Lebensjahr (98,1 % und 97,9 %) nahezu vollständig mit Betreuungsplätzen versorgt sind, ausgenommen sind jene Kinder, die von der Kindergartenbesuchspflicht befreit sind.

Die **Entwicklung der Kinderzahlen** in den einzelnen Arten von **Kinderbetreuungseinrichtungen** seit Mitte der achtziger Jahre ist in den folgenden zwei Abbildungen dargestellt. Dabei zeigt sich, dass die Zahl der betreuten Kinder in allen Betreuungsformen einen historischen Höchststand erreicht hat.

Kindergartenbesuchsquote in Tirol seit 1986/87

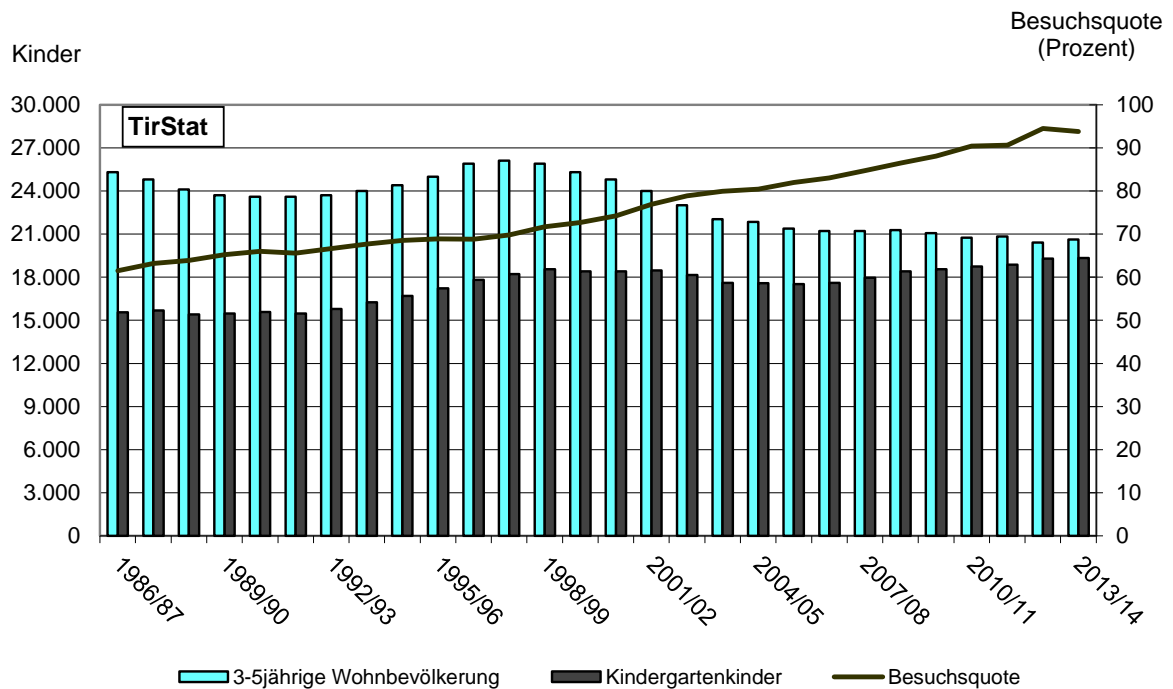

- **Potential an Kindergartenkindern stagniert auf Tiefststand - 97 % der Kinder besuchen unmittelbar vor Schuleintritt einen Kindergarten**

Obwohl des Potential an Kindern im Kindergartenalter (3- bis 5-Jährige Wohnbevölkerung) in den späten neunziger Jahren mit über 26.000 sein Maximum im Darstellungszeitraum erreicht hat und seither kontinuierlich um über 20 % auf aktuell 20.600 gesunken ist, zeitigt dies keine Auswirkungen auf die Zahl der **Kindergartenkinder**. Dieses Ergebnis kommt dadurch zustande, dass der demografisch bedingte Rückgang der Kinderzahl in den Kindergärten zu einem großen Teil durch verstärkte Aufnahme von jüngeren Kindern und neuerdings auch durch die Möglichkeit zur Einrichtung alterserweiterter Kinderbetreuungsgruppen kompensiert wurde – die **Kindergarten-Besuchsquote der dreijährigen Kinder** ist seit 1997/98 von 24,4 % auf **71,7 %**, jene der **vierjährigen Kinder** von 83,4 % auf derzeit **97,0 %** gestiegen. Die Besuchsquote der **fünfjährigen Kinder** liegt derzeit bei **96,7 %**.

Kinder in Kinderkrippen und Horten seit 1985/86

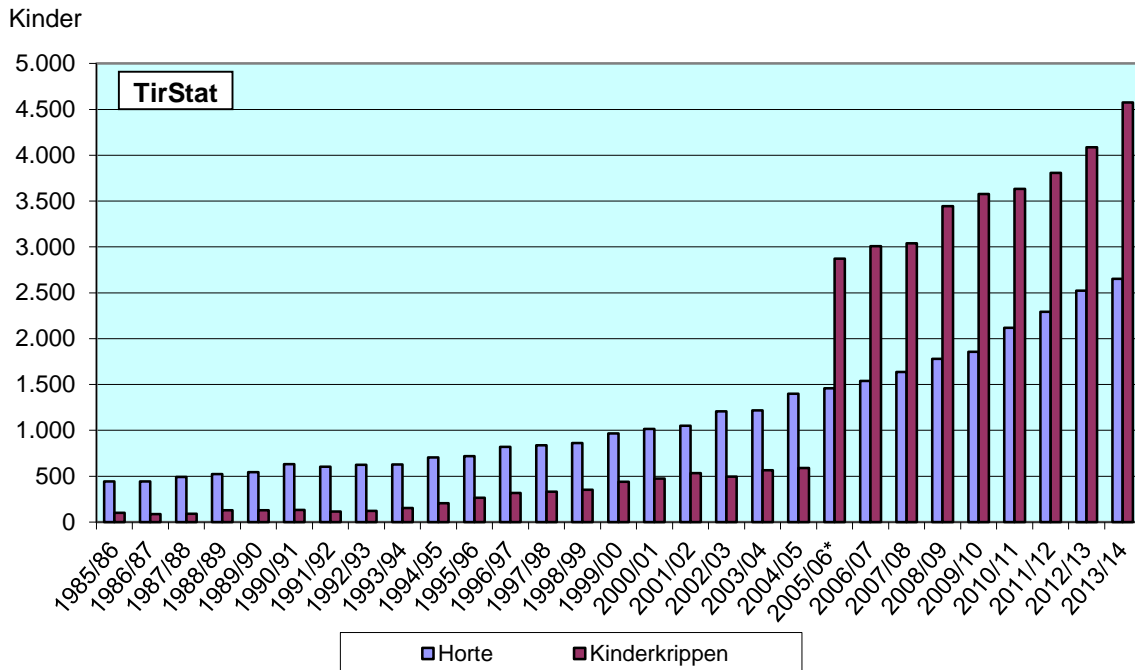

* Einbeziehung der Kindergruppen, die die Kriterien der institutionellen Kinderbetreuung erfüllen

- **Zahl der Kinder, die Nachmittagsbetreuung an Pflichtschulen in Anspruch nehmen, wieder stark gestiegen (+ 30%)**

Die Einrichtungen des „**anderen Betreuungsbereiches**“, das heißt Tageseltern, Spielgruppen, Pflichtschulen mit Nachmittagsbetreuung und Internate, nehmen derzeit knapp **5.600 oder 5,3 % aller Tiroler Kinder** (unter 15 Jahren, inkl. 55 Kinder, die eine Polytechnische Schule besuchen und daher schon älter als 14 Jahre sind) in Anspruch, wie die folgende Tabelle zeigt. Während im **Vergleich mit dem Vorjahr** die Besucherzahlen in den Spielgruppen (- 8,9 %), der Kinder, die von Tageseltern beaufsichtigt werden (-3,6%) und SchülerInnen von Internaten (- 12,5 %) gesunken sind, gab es bei den Kindern, die eine Nachmittagsbetreuung an Pflichtschulen in Anspruch nehmen, ein deutliches Plus von 30 %. Dementsprechend ist auch die Betreuungsintensität in den einzelnen Alterskategorien ausgefallen: Die Betreuungsquote der jüngsten Gruppe (unter 3 Jahre) ist gegenüber dem Vorjahr mit 4,5 % unverändert geblieben. Rückgänge stehen bei den 3- bis 5-Jährigen (- 0,4 Prozentpunkte) Zunahmen der Kinder im Volksschul- (+ 2,1) und im Hauptschulalter (+ 0,9 Prozentpunkte) gegenüber.

**Alters- und regionsspezifische Quoten der Inanspruchnahme
im anderen Kinderbetreuungsbereich**
(Anteil der betreuten Kinder an der gleichaltrigen Wohnbevölkerung in %)

Bezirk/ Einrichtung	Altersgruppe bzw. Alter in Jahren (Anteil in Prozent)				0 bis 14
	0 bis 2	3 bis 5	6 bis 9	10 bis 14	
Innsbruck-Stadt	4,1	0,7	31,6	6,2	11,4
Imst	5,4	2,4	8,6	2,0	4,5
Innsbruck-Land	7,2	2,5	7,5	2,7	4,8
Kitzbüchel	2,6	1,1	7,7	0,9	3,1
Kufstein	2,7	2,3	9,2	3,3	4,5
Landeck	2,1	1,1	8,6	14,8	8,1
Lienz	1,9	1,2	3,9	2,2	2,4
Reutte	0,9	1,6	1,2	2,6	1,7
Schwaz	6,3	1,3	2,5	3,9	3,5
Spielgruppen	2,9	0,9	-	-	0,8
Tagesbetreuung (Tageseltern)	1,6	0,8	0,6	0,1	0,7
Nachmittagsbetr. Pflichtschulen	-	-	9,5	3,8	3,8
Internate	-	-	0,0	0,0	0,0
Insgesamt	4,5	1,7	10,2	4,0	5,3

Quelle: Landesstatistik Tirol, Statistik der Kinderbetreuungseinrichtungen in Tirol 2013/14

1.3 Prognose der Kinder in Kindergärten und Horten bis 2016/17

Mit Hilfe der in den Tabellen dargestellten Quoten der Inanspruchnahme wird nun unter Zugrundelegung der derzeitigen Kinderzahlen im entsprechenden Alter (Bevölkerungsregister Statistik Austria zum 1. 1. 2014, vorläufige Ergebnisse) der rechnerische Bedarf an Betreuungsplätzen in den Kindergärten und Horten für die kommenden Jahre ermittelt. Für die jüngste Altersgruppe, die BesucherInnen von Kinderkrippen und Kindergruppen, muss die Vorausschätzung wegen der fehlenden Datengrundlagen unterbleiben.

Dabei wurden zwei Prognose-Varianten berechnet: in **Variante A** wurden **gleich bleibende Quoten** der Inanspruchnahme unterstellt und keine Annahmen über die weitere Entwicklung der Besuchsintensität getroffen, für die **Variante B** wird davon ausgegangen, dass sich die **Besuchsquoten in gleichem Ausmaß verändern wie im Durchschnitt der Jahre 2009/10 bis 2013/14**.

Prognose der Kindergartenkinder bis 2016/17

Bezirk	2013/14	Kindergartenkinder				Veränderung 2016/17 zu 2013/14			
		2015/16		2016/17		Variante A		Variante B	
		Var. A	Var. B	Var. A	Var. B	abs.	%	abs.	%
Innsbruck-Stadt	2.967	3.002	3.054	3.046	3.126	79	2,7	159	5,4
Imst	1.600	1.585	1.655	1.549	1.653	-51	-3,2	53	3,3
Innsbruck-Land	4.856	5.050	5.223	4.946	5.202	90	1,9	346	7,1
Kitzbüchel	1.407	1.421	1.474	1.456	1.539	49	3,5	132	9,4
Kufstein	2.907	2.939	3.013	2.872	2.982	-35	-1,2	75	2,6
Landeck	1.127	1.161	1.158	1.181	1.177	54	4,8	50	4,4
Lienz	1.303	1.274	1.348	1.230	1.339	-73	-5,6	36	2,8
Reutte	819	846	871	815	853	-4	-0,5	34	4,2
Schwaz	2.350	2.294	2.383	2.247	2.380	-103	-4,4	30	1,3
Tirol¹	19.336	19.571	20.186	19.344	20.263	8	0,0	927	4,8

Quelle: Landesstatistik Tirol, Statistik der Kinderbetreuungseinrichtungen in Tirol 2013/14

● **Bei Weiterentwicklung der Besuchsquoten steigender Bedarf an Kindergarten- und Hortplätzen, starke regionale Unterschiede in der künftigen Nachfrageentwicklung**

Kindergärten Prognose-Variante A: Sollten die Besuchsquoten in den Kindergärten in den kommenden drei Jahren auf dem aktuellen Niveau bleiben, ist bis 2015/16 ein geringes Plus (+ 1,2 %) an KindergartenbesucherInnen zu erwarten. Bis 2016/17, also in drei Jahren, ist mit einer weiteren schwachen Zunahme um nur 8 Kindern gegenüber dem derzeitigen Stand zu rechnen. Im Jahr 2016/17 wird auf Basis der derzeitigen demographischen Entwicklung in Landeck (+ 4,8 %), Kitzbüchel (+ 3,5 %), in Innsbruck-Stadt (+2,7 %) und in Innsbruck-Land (+ 1,9 %) die Nachfrage steigen. In den anderen Bezirken wird der Bedarf sinken - die stärksten relativen Rückgänge sind für Lienz (- 5,6 %) und Schwaz (- 4,4 %) abzusehen.

Kindergärten Prognose-Variante B: Setzt sich die Entwicklung der Besuchsintensität der vergangenen Jahre jedoch auch in den kommenden drei Jahren fort, so sind landesweit bis 2016/17 etwa 900 zusätzliche Betreuungsplätze (+ 4,8 %) in den Kindergärten erforderlich, die größten Kontingente in den beiden Innsbrucker Bezirken und Kitzbüchel, wo jeweils zwischen 130 und 350 Kinder mehr die Einrichtungen frequentieren werden als im laufenden Jahr. Wie in der Tabelle auf Seite 10 ersichtlich, sollte dieser Zusatzbedarf jedoch durch das Angebot an freien Plätzen abzudecken sein.

¹ Die einzelnen Bezirkswerte ergeben nicht die jeweilige Landessumme, da diese nicht durch Aufsummierung, sondern mit der entsprechenden Landesquote errechnet wurde.

Horte Prognose-Variante A: Bei den HortschülerInnen wird nach den Berechnungen die Höchstzahl erst einmal erreicht sein und die Nachfrage sinken, geht man von den Bevölkerungszahlen und der **derzeitigen Besuchsfrequenz** aus. In den kommenden drei Jahren zeichnet sich bis auf Innsbruck-Stadt (+ 3 Kinder) in allen Bezirken **allein auf Grund des geringeren Kinderpotentials** eine Abnahme der Zahl der Hortkinder ab. In Schwaz bleibt die Kinderzahl unverändert. Landesweit sollten die derzeit bestehenden Horte im Jahr 2016/17 von knapp 50 Kindern weniger besucht werden als im heurigen Schuljahr (- 1,8 %).

Horte Prognose-Variante B: Wird jedoch unterstellt, dass sich im Hortbereich das rasante Wachstum der letzten Jahre auch zukünftig fortsetzt, so ist mit einem jährlichen Erfordernis von etwa 290 zusätzlichen Hortplätzen zu rechnen, sodass bis 2016/17 um rund 880 bzw. 33 % mehr Schülerinnen die Horte frequentieren werden als derzeit. Besonders in Reutte, wo sich ein enormer Zuwachs der HortschülerInnen abzeichnet, aber auch in Imst (+ 75 %) und in Innsbruck-Land (+ 58 %) ist mit kräftig steigender Nachfrage nach Hortplätzen zu rechnen - dieser zusätzliche Bedarf an Hortplätzen ist derzeit nicht mit bestehenden freien Plätzen auszugleichen.

Prognose der HortbesucherInnen bis 2016/17

Bezirk	2013/14	Hortkinder		2016/17		Veränderung 2016/17 zu 2013/14			
		2015/16		2016/17		Variante A		Variante B	
		Var. A	Var. B	Var. A	Var. B	abs.	%	abs.	%
Innsbruck-Stadt	747	746	750	750	756	3	0,4	9	1,2
Imst	103	100	149	98	180	-5	-4,9	77	74,8
Innsbruck-Land	882	875	1188	878	1.388	-4	-0,5	506	57,4
Kitzbühel	191	186	238	184	267	-7	-3,7	76	39,8
Kufstein	171	169	218	169	249	-2	-1,2	78	45,6
Landeck	109	106	126	105	135	-4	-3,7	26	23,9
Lienz	30	29	30	28	30	-2	-6,7	-	-
Reutte	108	104	190	104	256	-4	-3,7	148	137,0
Schwaz	311	309	403	311	463	-	-	152	48,9
Tirol¹	2.652	2.608	3.197	2.603	3.533	-49	-1,8	881	33,2

Quelle: Landesstatistik Tirol, Statistik der Kinderbetreuungseinrichtungen in Tirol 2013/14

¹ Die einzelnen Bezirkswerte ergeben nicht die jeweilige Landessumme, da diese nicht durch Aufsummierung, sondern mit der entsprechenden Landesquote errechnet wurde.

2 Kinderbetreuungseinrichtungen – Kindergärten, Kinderkrippen (inkl. Kindergruppen), Horte

2.1 Alle Kinderbetreuungseinrichtungen

Kinderbetreuungseinrichtungen, Gruppen und betreute Kinder in Tirol – Entwicklung seit 1977/78

Jahr	Kindergärten			Kinderkrippen			Horte		
	Zahl	Gruppen	Kinder	Zahl	Gruppen	Kinder	Zahl	Gruppen	Kinder
1977/78	256	461	13.303	4	4	85	13	20	507
1982/83	307	527	13.305	5	6	98	13	21	528
1987/88	343	601	15.674	5	6	91	14	22	493
1992/93	385	703	15.796	6	8	121	19	33	625
1997/98	419	885	18.216	18	25	330	23	44	839
2002/03	435	919	18.156	30	39	495	39	65	1.209
2003/04	435	898	17.613	34	42	565	37	63	1.216
2004/05	438	898	17.577	36	43	589	44	72	1.400
2005/06	438	894	17.523	138 ¹	156	2.872	47	77	1.459
2006/07	440	895	17.615	146	176	3.007	46	78	1.538
2007/08	442	913	17.963	145	176	3.038	49	84	1.636
2008/09	443	933	18.410	164	196	3.446	56	92	1.778
2009/10	443	940	18.556	172	209	3.576	60	96	1.858
2010/11	447	958	18.749	174	219	3.632	67	102	2.118
2011/12	454	986	18.875	183	240	3.808	72	109	2.294
2012/13	454	1.022	19.287	196	269	4.088	75	117	2.522
2013/14	460	1.040	19.336	209	290	4.575	80	121	2.652

Quelle: Landesstatistik Tirol, Statistik der Kinderbetreuungseinrichtungen in Tirol 2013/14

● **26.600 Kinder unter 15 Jahren frequentieren die 749 Kinderbetreuungseinrichtungen; 425 Einrichtungen mit alterserweiterten Kinderbetreuungsgruppen**

Im Vergleich zum Vorjahr wurde der Bestand an Kinderbetreuungseinrichtungen um 24 Einheiten – 6 Kindergärten, 13 Kinderkrippen und 5 Horte – erhöht. Die Gesamtzahl der in diesen Einrichtungen betreuten Kinder ist gegenüber 2012/13 um 2,6 % (+ 666 Kinder) gestiegen, wobei die relative Zunahme im Bereich des Kinderkrippenbesuches (+ 11,9 %) wesentlich stärker ausgefallen ist als bei den Horten (+ 5,2 %) oder gar den Kindergärten (+ 0,3 %).

¹ Bruch in der Zeitreihe durch Einbeziehung der (institutionellen) Kindergruppen

In 425 Tiroler Einrichtungen (Kinderkrippen, Kindergärten und Horten) sind **alterserweiterte Kinderbetreuungsgruppen** eingerichtet, die neben den Kindern im „Regelalter“ der jeweiligen Einrichtung von insgesamt 1.757 Kindern besucht werden, die sich noch nicht oder nicht mehr im „Regelalter“ für die entsprechende Einrichtung befinden. Daneben werden in fünf Horten Betreuungsplätze gesplittet. Alle diese Betreuungsgruppen werden jedoch als „Standardgruppe“ der jeweiligen Einrichtung geführt und folglich auch im vorliegenden Bericht nicht als eigene Kategorie ausgewiesen, pro Einrichtungstyp ist aber eine Tabelle im entsprechenden Teil des Tabellenanhangs eingefügt.

7 Kinderbetreuungseinrichtungen – je 3 Kindergärten und Horte sowie eine Kinderkrippe – sind als **Übungseinrichtungen zur praktischen Ausbildung angehender Pädagoginnen und Pädagogen** einer Schule/Akademie angeschlossen.

● **Integrative Kinderbetreuungseinrichtungen und Einzelintegration**

Im Tiroler Kinderbetreuungsgesetz ist auch die **Betreuung, Förderung und soziale Integration von Kindern mit erhöhtem Förderbedarf** geregelt. Die betroffenen Kinder haben außer dem Besuch des **heilpädagogischen Kindergartens** in Uderns entweder die Möglichkeit zur Betreuung in einer **Integrationsgruppe**, einer heilpädagogischen Gruppe in einer Kinderbetreuungseinrichtung oder in einer Gruppe im Rahmen der **Einzelintegration**.

Derzeit werden im Rahmen der Kindertagesheimstatistik entgegen den bisherigen Gepflogenheiten nicht nur Kinder mit **Behinderung nach dem Behindertengesetz** einbezogen, sondern auch solche mit „**Entwicklungsrückstand auf Grund von Sprachdefizit**“ (**nicht deutsche Erstsprache**) und **erhöhtem Förderbedarf**. Wegen dieser Ausweitung der Erfassung sind die Daten nicht mit den Ergebnissen früherer Jahre vergleichbar, auf eine detaillierte Darstellung in Text und Tabellenanhang zum Thema „behinderte Kinder“ wird daher in der vorliegenden Ausgabe der Kinderbetreuungsstatistik verzichtet.

11 der Kindergartenerhalter führen ihre Einrichtung als **Integrationskindergarten**, in weiteren 12 Kindergärten stehen insgesamt **12 Integrationsgruppen** zur Verfügung. Bei einem Kindergarten handelt es sich um eine **heilpädagogische Einrichtung**. Weiters können Kinder mit erhöhtem Förderbedarf **eine Integrationskinderkrippe** und mit fortgeschrittenem Alter einen der **zwei Integrationshorte** besuchen. Auch **ein sozialpädagogischer Hort** ist in Betrieb.

Zusätzlich werden noch in zahlreichen Kinderbetreuungseinrichtungen im Rahmen der „**Einzelintegration**“, **524 Kinder mit besonderen Bedürfnissen oder erhöhtem Förderbedarf im Sinne des Behindertengesetzes in einer Tiroler Kinderbetreuungseinrichtung betreut und gefördert**.

Im Anschluss an diesen einleitenden Überblick folgt die detaillierte Darstellung für die drei Arten von Kinderbetreuungseinrichtungen in Tirol.

2.2 Kindergärten

2.2.1 Bestand, regionale Versorgung, Kinder aus anderen Gemeinden

Im Berichtsjahr 2013/14 sind in Tirol **460 Kindergärten** in Betrieb, 21 davon werden derzeit dem Kinderbetreuungsgesetz entsprechend in Form von so genannten **Kleingruppen-kindergärten** geführt. Diese Art des Kindergartens ist für jene Gemeinden bzw. Ortschaften vorgesehen, in denen eine möglichst **wohnnaher Kinderbetreuung** ermöglicht werden soll, obwohl die zur Errichtung eines **Standardkindergartens** gesetzlich geregelte Mindestanzahl von 12 eingeschriebenen Kindern nicht erreicht werden kann:

Imst:	St. Leonhard im Pitztal - Plangeross	Lienz:	Amlach
	St. Leonhard im Pitztal - Zaunhof		Lavant
	Vent - Sölden		Matrei i.O. - Hinterburg
Kitzbüchel:	Kitzbüchel – Eurotours	Reutte:	Elmen
Landeck:	Fendels		Forchach
	Fließ - Eichholz		Häselgehr
	Fließ - Hochgallmigg		Jungholz
	Fließ - Piller		Stanzach
	Ischgl - Mathon	Schwaz:	Finkenberg - Ginzling
	Kaunerberg		
	Pfunds - Lafairs		
	Spiss		

In **278 Kindergärten** werden im Rahmen von „**Alterserweiterten Kinderbetreuungsgruppen**“ auch **504 jüngere Kinder** (vor Erreichung des Kindergartenalters) und **615 Schulkinder** betreut (siehe Tabelle 4.2.7 im Tabellenanhang).

● **Acht neue Kindergärten - 96 % der Tiroler Gemeinden, darunter auch zahlreiche Kleingemeinden, sind mit Kindergärten ausgestattet**

Seit der letztjährigen Erhebung wurde je ein Kindergarten in Rum, Zirl, Münster, Radfeld, St. Johann i. Walde, Sillian, Eben a. Achensee und Schwaz neu eröffnet, gleichzeitig wurden in Kitzbüchel und Steinberg a. Rofan – je ein Kindergarten stillgelegt, der Bestand ist somit gegenüber dem Vorjahr um 6 Einrichtungen auf 460 Kindergärten gestiegen. Landesweit verfügen **96 % oder 268 aller 279 Gemeinden über mindestens einen Kindergarten auf eigenem Gebiet.**

Daraus ergibt sich, dass im Berichtsjahr in **11 Tiroler Gemeinden kein eigener Kindergarten eingerichtet ist.** Da es sich dabei größtenteils um Klein(st)gemeinden handelt – nur zwei davon haben mehr als 300 Einwohner –, lebt in diesen Gemeinden **weniger als ein Prozent der Landesbevölkerung.**

Versorgung der politischen Bezirke mit Kindergärten; Besuch aus anderen Gemeinden

Bezirk	Zahl der Gemeinden	Zahl der Kindergärten	Gemeinden mit Kindergärten		Bevölkerung in Gemeinden ohne Kindergärten in %	Kindergartenkinder		
			abs.	in %		insges.	dar. aus anderen Gemeinden abs.	in %
Innsbruck-Stadt	1	59	1	100,0	-	2.967	147	5,0
Imst	24	49	24	100,0	-	1.600	50	3,1
Innsbruck-Land	65	97	61	93,8	1,5	4.856	193	4,0
Kitzbühel	20	26	20	100,0	-	1.407	42	3,0
Kufstein	30	51	30	100,0	-	2.907	114	3,9
Landeck	30	42	30	100,0	-	1.127	50	4,4
Lienz	33	46	33	100,0	-	1.303	48	3,7
Reutte	37	34	31	83,8	2,0	819	64	7,8
Schwaz	39	56	38	97,4	0,4	2.350	107	4,6
Insgesamt	279	460	268	96,1	0,5	19.336	815	4,2

Quelle: Landesstatistik Tirol, Statistik der Kinderbetreuungseinrichtungen in Tirol 2013/14

● **Gemeindeübergreifende Kinderbetreuung – 4 % „KindergartenpendlerInnen“**

96 % der KindergartenbesucherInnen wohnen auch in der Standortgemeinde der Einrichtung, **4 % oder etwas mehr als 800 Kinder müssen heuer für den Besuch des Kindergartens über die Gemeindegrenze pendeln.** In der Stadt Innsbruck, Landeck, im Außerfern mit seinen zahlreichen kleinen Gemeinden und in Schwaz sind derzeit die höchsten Anteile dieser „KindergartenpendlerInnen“ zu finden. Im Kinderbildungs- und Kinderbetreuungsgesetz wird explizit auf die gemeindeübergreifende Kinderbetreuung eingegangen.

Versorgung der Gemeinden mit Kindergärten nach Größenklassen

Wohnbevölkerung 1. 1. 2014 (Größenklassen)	Zahl der Gemeinden	davon mit Kindergärten	
		absolut	in %
unter 300	17	8	47,1
300 bis unter 500	19	19	100,0
500 bis unter 1.000	61	60	98,4
1.000 bis unter 2.000	88	87	98,9
2.000 und mehr	94	94	100,0
Insgesamt	279	268	96,1

Quelle: Landesstatistik Tirol, Statistik der Kinderbetreuungseinrichtungen in Tirol 2013/14

2.2.2 Erhalter, Gruppen, medizinische und soziale Betreuung

84,1 % der Tiroler Kindergärten werden von der **öffentlichen Hand** und **15,9 % von privater Seite erhalten**. Im öffentlichen Bereich entfallen auf die Gemeinden 382 Kindergärten, drei (Übungskindergärten) auf den Bund und zwei auf das Land. Im privaten Sektor betreibt die römisch-katholische Kirche 15 Kindergärten, in 51 Fällen treten Vereine bzw. gemeinnützige Institutionen als Erhalter auf, sieben Kindergärten werden von anderen Erhaltern geführt.

Der Bestand an Kindergärten ist gegenüber dem Vorjahr um sechs Einrichtungen auf 460 gestiegen, die **Zahl der Gruppen** erhöhte sich um 18 Einheiten auf 1.040. In 37 % der Kindergärten wird nur eine Gruppe geführt, 31 % sind in zwei Gruppen, 23 % in drei oder vier Gruppen und 9 % in fünf bzw. sechs Einheiten untergliedert. In einer Gruppe wird im Landesdurchschnitt mit 18,6 Kindern gearbeitet, im Vorjahr waren es noch 18,9 Kinder.

Durch **regelmäßige ärztliche Betreuung** bzw. Reihenuntersuchungen stehen im Berichtsjahr die Kinder **in 420 oder 91 % der 460 Kindergärten** unter medizinischer Kontrolle. In 93 % der Kindergärten werden Sehtests und in 76 % Hörtests durch Fachärztinnen und -ärzte durchgeführt. Logopädische bzw. therapeutische Betreuung erfahren die Kinder in 89 % der Einrichtungen, ambulante Sonderkindergartenpädagoginnen bzw. -pädagogen stehen für 50 % der Kindergärten regelmäßig zur Verfügung.

2.2.3 Öffnungszeiten

Die folgende Abbildung zeigt die Tagesprofile der Öffnungszeiten in den Kindergärten in der Untergliederung nach Wochentagen. Dabei werden Montag bis Donnerstag auf Grund nur geringfügiger Abweichungen als ein Mittelwert dargestellt, Freitag und Samstag jedoch getrennt. Im Viertelstunden-Intervall wird der Anteil der zum betreffenden Zeitpunkt geöffneten Einrichtungen ausgewiesen.

● Um 7 Uhr sind bereits 65 %, um 7:15 Uhr 78 % der Kindergärten in Betrieb

In den Kindergärten verläuft die Startphase von Montag bis Freitag am Morgen nach folgendem Schema ab: Nur sieben Prozent der Einrichtungen nehmen schon vor 7 Uhr den Betrieb auf, um 7 Uhr sind knapp zwei Drittel (65 %) der Betreuungseinrichtungen geöffnet. Eine halbe Stunde später sind es schon 98 % und um 8 Uhr beginnt mit einer Ausnahme, die erst eine halbe Stunde später öffnet, in den letzten Kindergärten die Betreuung. In den allermeisten Einrichtungen läuft der Vollbetrieb bis 12 Uhr. In weiterer Folge bietet fast die Hälfte (46 %) von Montag bis Donnerstag nach 14 Uhr noch Betreuung an, nach 16:30 Uhr sinkt der Anteil der geöffneten Kindergärten auf 23 % und nach 19 Uhr sind bis auf eine Ausnahme alle Betriebe geschlossen. Nur 4 % der Kindergärten bieten Betreuung bis nach 17:30 Uhr an. Am Freitag ist nach Mittag eine deutliche Tendenz zu früherem Betriebsschluss festzustellen: An diesem Tag sind ab 14 Uhr 76 % der Kindergärten bereits geschlossen.

Verlauf der Öffnungszeiten in den Kindergärten

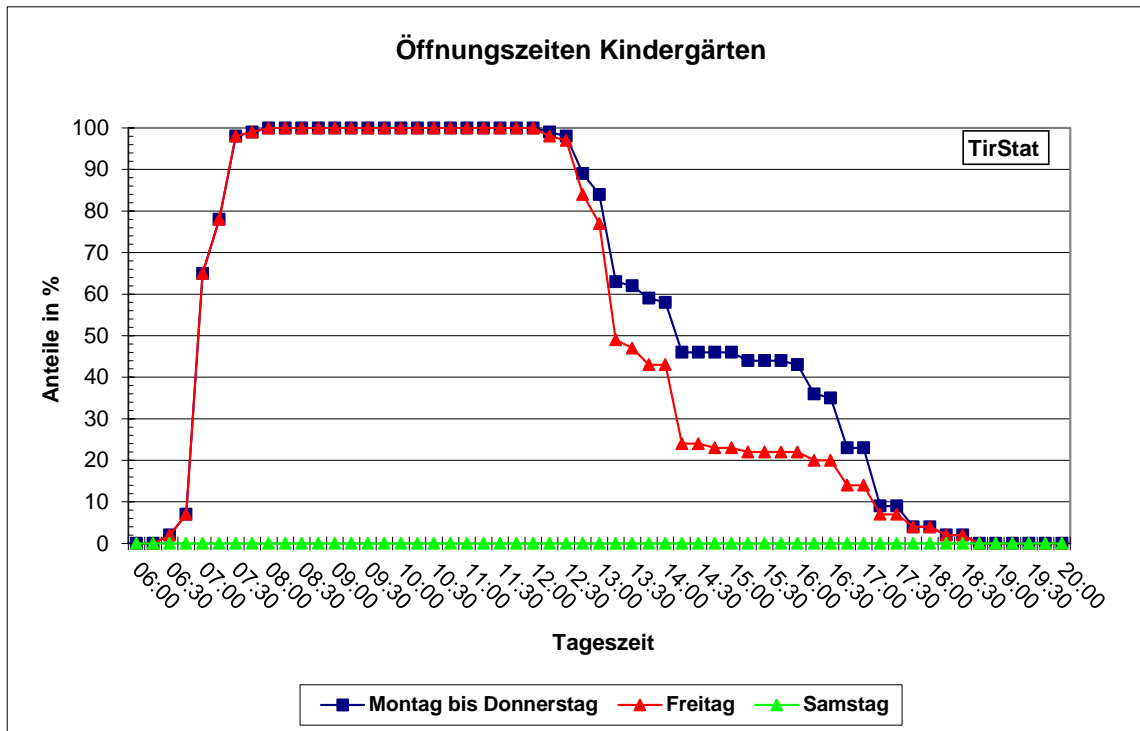

An **Samstagen** bietet im laufenden Arbeitsjahr nur noch ein Betrieb Betreuung an.

- **Öffnungszeiten am Morgen und am Nachmittag deutlich verbessert**

Speziell für erwerbstätige Eltern sind die **Öffnungszeiten der Einrichtungen am Morgen und am Abend** von besonderer Bedeutung, die Betreuungssituation in diesen Stunden mit der Entwicklung der Öffnungszeiten von Montag bis Donnerstag seit 2004/05 zeigt die folgende Tabelle.

Sind die Schließzeiten nach 17 Uhr eher konstant geblieben, lässt sich für die **Morgenstunden und auch am späteren Nachmittag eine deutliche Ausweitung des Angebotes** erkennen - der Anteil der vor 7:30 Uhr geöffneten Kindergärten ist seit 2004/05 um 34, jener nach 16:30 Uhr geöffneten um 15 Prozentpunkte angestiegen.

Öffnungs- und Schließzeiten in den Kindergärten nach Wochentagen seit 2004/05

Jahr/Wochentag	... % der Einrichtungen							
	öffnen vor ... Uhr			schließen nach ... Uhr				
	7:00	7:30	8:00	16:30	17:00	17:30	18:00	18:30
2013/14								
Montag - Donnerstag	7	78	99	23	9	4	2	-
Freitag	7	78	99	14	7	4	2	-
Samstag	-	-	-	-	-	-	-	-
Montag - Donnerstag								
2004/05	3	44	96	8	4	3	2	1
2005/06	3	50	97	9	4	3	2	1
2006/07	4	52	97	9	5	3	1	1
2007/08	4	54	97	10	4	3	2	1
2008/09	4	57	97	12	5	3	2	1
2009/10	5	63	98	14	5	3	2	1
2010/11	6	66	98	16	7	4	2	1
2011/12	5	70	98	19	8	4	2	1
2012/13	6	75	99	22	9	5	2	1
2013/14	7	78	99	23	9	4	2	-

Quelle: Landesstatistik Tirol, Statistik der Kinderbetreuungseinrichtungen in Tirol 2013/14

Verlauf der Öffnungszeiten in den Kindergärten seit 2004/05 (Montag bis Donnerstag)

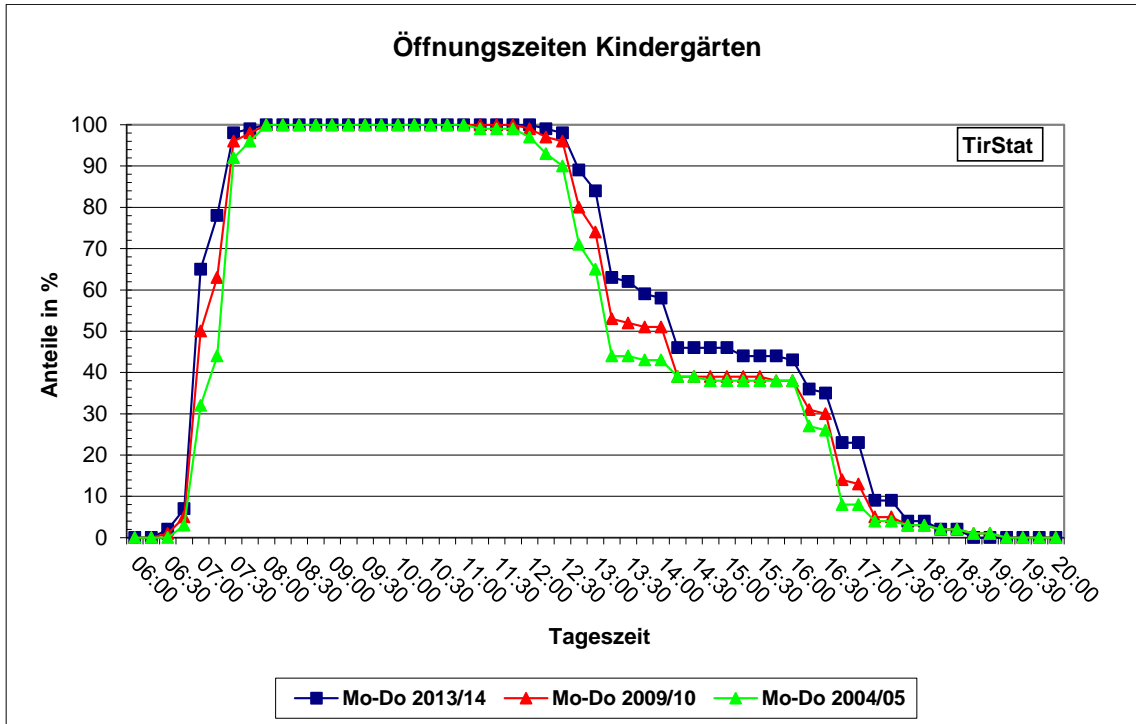

2.2.4 Ganztagsbetreuung, Nachmittagsbetreuung

● 34 % der Kinder in Ganztagsbetreuung

Kinder in den Kindergärten nach Aufenthaltsdauer

Bezirk	Kindergarten- kinder	Zeitraum des Aufenthaltes (in %)		
		ganztägig	nur vormittags	nur nachmittags
Innsbruck-Stadt	2.967	35,3	64,3	0,4
Imst	1.600	45,3	53,4	1,3
Innsbruck-Land	4.856	28,3	69,0	2,7
Kitzbühel	1.407	25,9	71,1	3,0
Kufstein	2.907	25,1	74,6	0,3
Landeck	1.127	56,0	43,8	0,2
Lienz	1.303	29,9	69,5	0,7
Reutte	819	49,5	49,1	1,5
Schwaz	2.350	37,6	58,3	4,1
Insgesamt	19.336	33,9	64,4	1,7

Quelle: Landesstatistik Tirol, Statistik der Kinderbetreuungseinrichtungen in Tirol 2013/14

Landesweit werden heuer 33,9 % der Kinder ganztägig, also länger als 6 Stunden pro Tag, betreut (enthalten sind auch jene Kinder, die über Mittag den Kindergarten vorübergehend verlassen), 64,4 % besuchen die entsprechende Einrichtung nur am Vormittag und ein geringer Prozentsatz der Kinder (1,7 %) geht ausschließlich am Nachmittag in den Kindergarten. Die Entwicklung der vorangegangenen Jahre, die von starken Rückgängen der Ganztagsbetreuung geprägt war (2006/07 wurden noch 49 % der Kinder ganztägig betreut), setzt sich auch im laufenden Arbeitsjahr mit einer weiteren Abnahme um -1,1 Prozentpunkte zu Gunsten der ausschließlich Vormittagsbetreuung (+ 1,3) fort. Auch die Nachmittagsbetreuung verzeichnet gegenüber dem Vorjahr geringfügige (- 0,2 Prozentpunkte) Einbußen.

2.2.5 Mittagessen im Kindergarten

● 51 % der Einrichtungen bieten Mittagstisch an

Von allen Kindergärten des Bundeslandes bieten 51 % (Vorjahr: 49 %) die Möglichkeit zur Einnahme des Mittagessens, diese Einrichtungen werden von 66 % (2012/13: 64 %) aller eingeschriebenen Kinder frequentiert. **Zwei Drittel aller Kinder** in den Kindergärten hätte also theoretisch die **Möglichkeit zum Mittagessen** in der Einrichtung. Besonders in den Bezirken Schwaz und Lienz kann eine klare Ausweitung dieses Angebotes im Vergleich zum Vorjahr registriert werden. Im Bezirk Landeck hingegen ist das Angebot von 12,8 % im

Vorjahr auf 7,4 % im laufenden Arbeitsjahr gesunken. **Tatsächlich essen aber nur 23,2 % (2012/13: 22,8 %) der Kindergartenkinder in der jeweiligen Betreuungseinrichtung.**

Mittagessen im Kindergarten

Bezirk	insgesamt absolut	Kindergärten		insgesamt absolut	Kinder darunter Mittagessen (%)	
		dar. mit Mittagessen abs.	%		angeboten	genützt
Innsbruck-Stadt	59	55	93,2	2.967	93,6	50,6
Imst	49	16	32,7	1.600	41,9	12,8
Innsbruck-Land	97	66	68,0	4.856	78,1	25,1
Kitzbühel	26	17	65,4	1.407	79,6	24,4
Kufstein	51	30	58,8	2.907	70,1	17,8
Landeck	42	3	7,1	1.127	7,4	1,5
Lienz	46	6	13,0	1.303	17,6	6,7
Reutte	34	10	29,4	819	43,2	14,2
Schwaz	56	33	58,9	2.350	74,4	20,3
Tirol	460	236	51,3	19.336	66,3	23,2

Quelle: Landesstatistik Tirol, Statistik der Kinderbetreuungseinrichtungen in Tirol 2013/14

In der Stadt Innsbruck wird in 93,2 % der Kindergärten Mittagessen angeboten, noch etwas höher (93,6 %) ist der Anteil der Kinder, die dieses Angebot auch nützen könnten, wobei es beachtliche 50,6 % aller BesucherInnen auch in Anspruch nehmen. Auch in den Bezirken Innsbruck-Land, Schwaz, Kitzbühel und Kufstein ist die Mittagsverpflegung in der Einrichtung relativ weit verbreitet, während dieses Angebot in den anderen Tiroler Bezirken, besonders in Landeck und Lienz, noch von untergeordneter Bedeutung ist.

2.2.6 Betreuung in den Ferienzeiten

- **Unterschiedliche Betreuung in den Ferienzeiten – 31 % der Kindergärten während der Semesterferien, 6 % über die Sommerferien geöffnet**

Ein Vergleich der während der Ferien geöffneten Kindergärten seit 2007/08 zeigt einen kontinuierlichen Anstieg der Einrichtungen, die auch in den „Urlaubszeiten“ Betreuung für Kinder anbieten.

Geöffnete Kindergärten während der Ferien seit 2007/08

	Geöffnete Kindergärten in %			
	Weihnachtsferien	Semesterferien	Osterferien	Sommerferien
2007/08	3,2	14,5	5,4	3,4
2008/09	3,6	14,4	6,3	2,9
2009/10	3,8	17,4	6,8	2,9
2010/11	4,7	17,2	8,1	2,5
2011/12	6,6	23,3	10,8	5,1
2012/13	5,5	29,3	15,2	6,4
2013/14	5,2	31,1	15,7	6,3

Quelle: Landesstatistik Tirol, Statistik der Kinderbetreuungseinrichtungen in Tirol 2013/14

2.2.7 Kindergartenkinder nach Alter, Geschlecht, Staatsangehörigkeit und Muttersprache

Die Tiroler Kindergärten betreuen im Arbeitsjahr 2013/14 **19.336 Kinder**, das sind **um 49 oder 0,3 % mehr** als im Vorjahr. 17.410 Kinder (90 %) sind in **öffentlichen** und 1.926 (10 %) in **privaten Kindergärten** eingeschrieben. Im öffentlichen Bereich ist die Zahl der Kinder gestiegen (+0,9 %), bei den privaten Einrichtungen ist die Kinderzahl hingegen gesunken (- 5,1 %).

Kindergartenkinder seit 1989/90

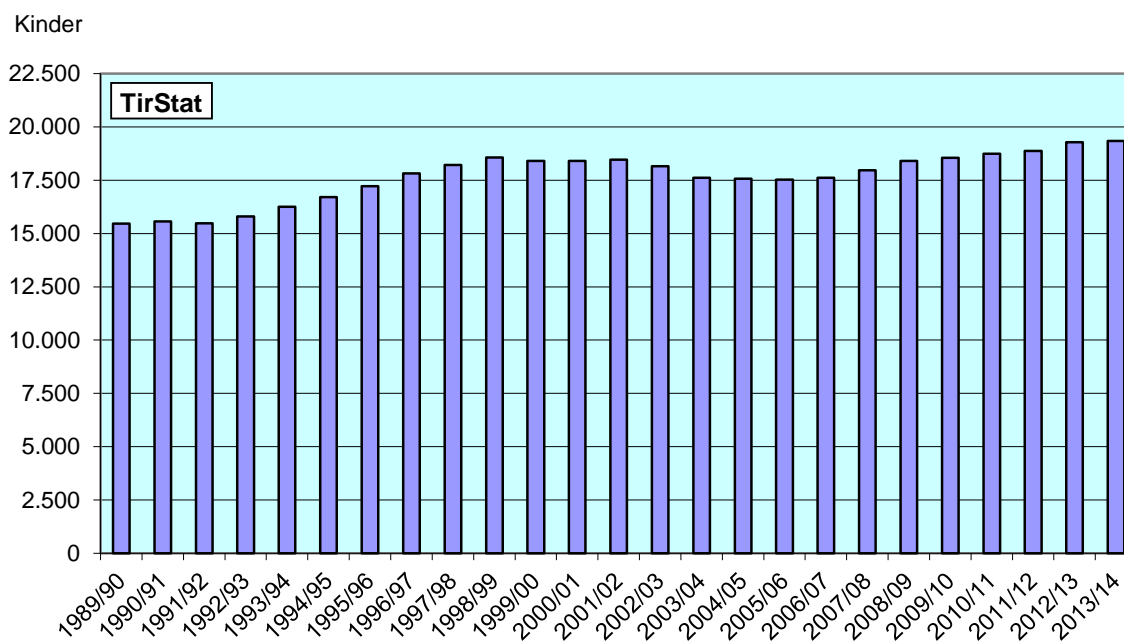

- **Nur leichte Erhöhung der Kindergartenkinder (+ 49) - Zahl der vier- und fünfjährigen Kinder gesunken, Zunahmen hingegen bei der Zahl der jüngsten Kinder**

Kindergartenkinder nach ausgewählten Altersjahren

Bezirk	insgesamt	Veränderung zu 2012/13		Kindergartenkinder		
		abs.	in %	3 Jahre	darunter Alter in % 4 Jahre	5 Jahre
Innsbruck-Stadt	2.967	-36	-1,2	29,1	31,8	31,6
Imst	1.600	-26	-1,6	23,9	35,4	35,3
Innsbruck-Land	4.856	137	2,9	26,8	31,7	34,8
Kitzbühel	1.407	-27	-1,9	21,3	37,9	35,7
Kufstein	2.907	105	3,7	26,8	36,5	33,5
Landeck	1.127	-89	-7,3	23,6	33,7	39,8
Lienz	1.303	-24	-1,8	23,5	33,7	34,0
Reutte	819	9	1,1	28,9	33,5	32,7
Schwaz	2.350	-	-	23,8	36,2	34,3
Insgesamt	19.336	49	0,3	25,8	34,1	34,3

Quelle: Landesstatistik Tirol, Statistik der Kinderbetreuungseinrichtungen in Tirol 2013/14

- **AusländerInnenanteil auf 13 % gestiegen – 19 % der Kinder haben fremde Muttersprache**

Die Erhebung über die Staatsbürgerschaft nach einzelnen Ländern weist **16.876 oder 87,3 % der Kinder als österreichische StaatsbürgerInnen** und **2.460 oder 12,7 % als Angehörige anderer Staaten** aus. Gegenüber 2012/13 ist der Anteil der österreichischen KindergartenbesucherInnen um 1,5 Prozentpunkte gesunken, jener der ausländischen im selben Ausmaß gestiegen.

Deutlich höher als der Anteil der ausländischen KindergartenbesucherInnen ist jener von Kindern, die nicht deutsch als ihre Muttersprache verwenden, dieser liegt derzeit im Landesdurchschnitt bei 18,6 % (2012/13: 18,1 %). In der Landeshauptstadt liegt der Kinderanteil **mit fremder Muttersprache mit 34 %** am höchsten, den niedersten Wert weist der Bezirk Lienz mit 4,6 % auf.

Kindergartenkinder nach Staatsangehörigkeit und Muttersprache

Bezirk	insgesamt	Kindergartenkinder							
		Staatsangehörigkeit				Muttersprache			
		Österreich		Ausland		deutsch		nicht deutsch	
	abs.	in %	abs.	in %	abs.	in %	abs.	in %	
Innsbruck-Stadt	2.967	2.322	78,3	645	21,7	1.969	66,4	998	33,6
Imst	1.600	1.435	89,7	165	10,3	1.399	87,4	201	12,6
Innsbruck-Land	4.856	4.316	88,9	540	11,1	4.006	82,5	850	17,5
Kitzbühel	1.407	1.216	86,4	191	13,6	1.244	88,4	163	11,6
Kufstein	2.907	2.510	86,3	397	13,7	2.324	79,9	583	20,1
Landeck	1.127	1.022	90,7	105	9,3	986	87,5	141	12,5
Lienz	1.303	1.250	95,9	53	4,1	1.243	95,4	60	4,6
Reutte	819	693	84,6	126	15,4	658	80,3	161	19,7
Schwaz	2.350	2.112	89,9	238	10,1	1.914	81,4	436	18,6
Tirol	19.336	16.876	87,3	2.460	12,7	15.743	81,4	3.593	18,6

Quelle: Landesstatistik Tirol, Statistik der Kinderbetreuungseinrichtungen in Tirol 2013/14

Entwicklung des AusländerInnenanteils und des Anteils von Kindern mit nicht deutscher Muttersprache in den Kindergärten

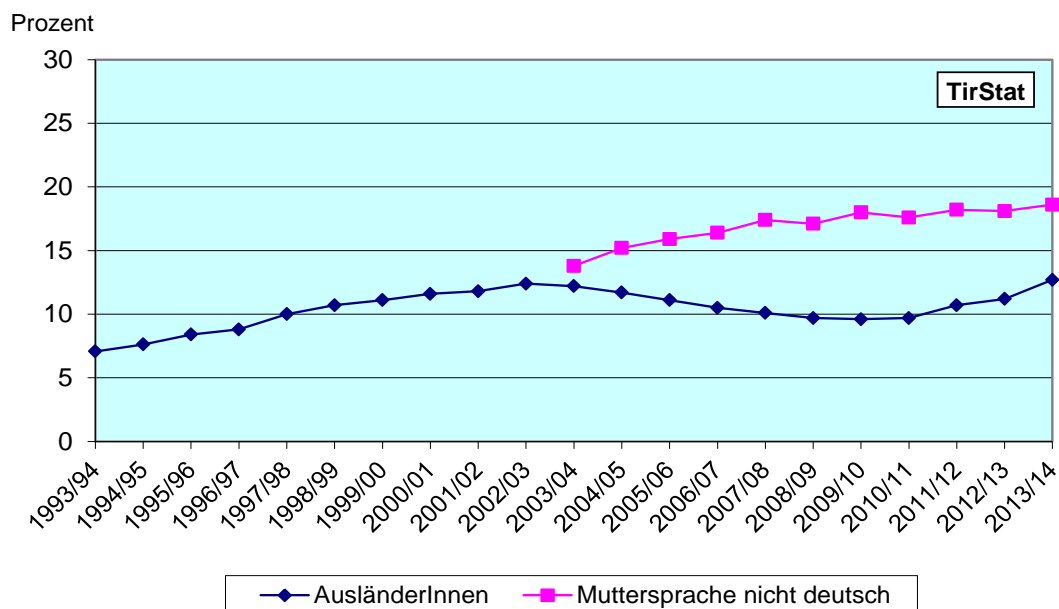

2.2.8 Erwerbstätigkeit der Mütter; allein erziehende Eltern

- Die Mütter von 63 % der Kindergartenkinder sind erwerbstätig, vier Fünftel von ihnen in Teilzeitstellen

Im Rahmen der außerfamiliären Kinderbetreuung interessieren naturgemäß auch Fragen hinsichtlich der **Erwerbstätigkeit der Mütter** und der verbreiteten Familienform der **allein erziehenden Mütter und Väter**.

Die Erwerbsbeteiligung der Mütter aller eingeschriebenen Kinder in den Kindergärten beträgt 62,8 % (2012/13: 61,5 %), 84,4 % (Vorjahr: 83,5 %) dieser erwerbstätigen Mütter üben den Beruf in Teilzeitbeschäftigung aus. Die Mütter von 156 Kindern (0,8 %) befinden sich in Ausbildung. Diese Quoten unterliegen allerdings einer gewissen Unschärfe, weil im Rahmen der Kindertagesheimstatistik die Merkmale für jedes einzelne Kind getrennt erhoben werden. Einerseits können Geschwister gleichzeitig die Betreuungseinrichtungen besuchen und führen so zur Mehrfacherfassung ihrer Mutter, andererseits enthält die Gesamtzahl der Kinder auch solche ohne Mutter im Familienverband (allein erziehende Väter, 50 Kinder) sowie Kinder ohne Eltern, die beispielsweise bei den Großeltern leben.

Kindergartenkinder nach Berufstätigkeit der Mutter und Kinder von alleinerziehenden Müttern und Vätern

Bezirk	Kinder insgesamt	Erwerbstätigkeit der Mütter (in %)			Mütter in Ausbildung (in % v. Sp. 1)	Alleinerziehende (in % v. Sp. 1)
		zusammen (% v. Sp. 1)	dav. Vollzeit (% v. Sp. 2)	dav. Teilzeit (% v. Sp. 2)		
Innsbruck-Stadt	2.967	64,2	22,8	77,2	1,6	13,0
Imst	1.600	62,0	15,4	84,6	0,3	8,0
Innsbruck-Land	4.856	64,3	12,3	87,7	0,9	8,3
Kitzbühel	1.407	70,0	16,8	83,2	0,4	9,3
Kufstein	2.907	61,6	13,8	86,2	0,6	8,3
Landeck	1.127	55,5	14,4	85,6	0,9	5,9
Lienz	1.303	56,9	14,2	85,8	0,7	9,5
Reutte	819	64,0	16,4	83,6	0,4	8,2
Schwaz	2.350	62,3	16,1	83,9	0,7	8,1
Insgesamt	19.336	62,8	15,6	84,4	0,8	9,0

Quelle: Landesstatistik Tirol, Statistik der Kinderbetreuungseinrichtungen in Tirol 2013/14

Anteil der Kinder mit erwerbstätigen Müttern in den Kindergärten seit 1989/90

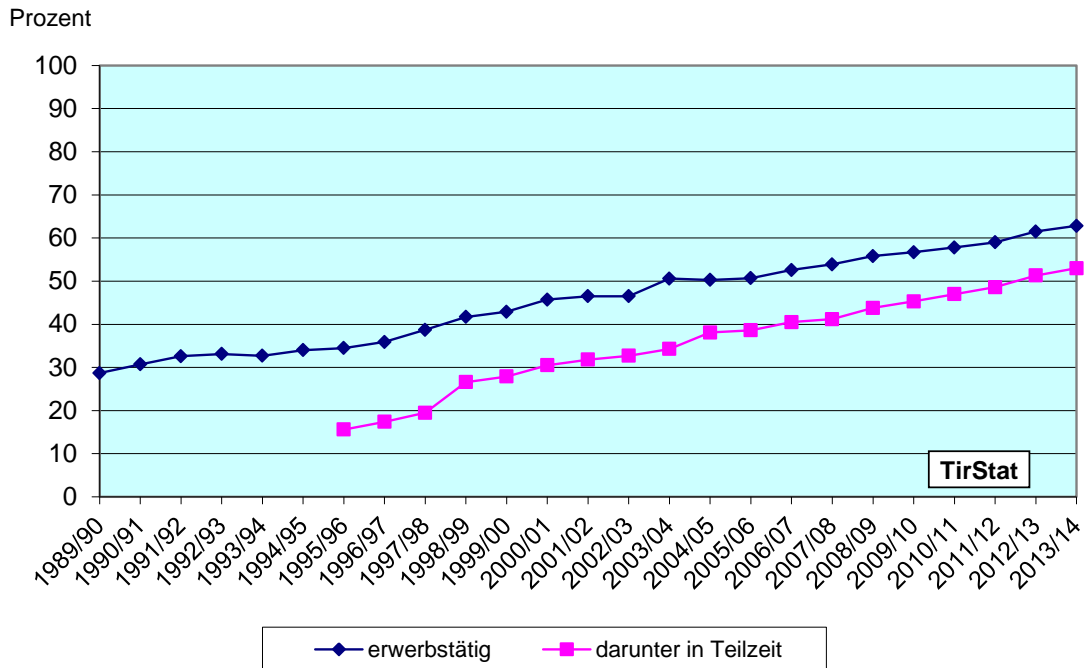

Die längerfristige Entwicklung der Erwerbstätigkeit der Mütter von KindergartenbesucherInnen zeigt einen recht kontinuierlichen Verlauf, sie hat sich seit Ende der achtziger Jahre verdoppelt und ist dabei von knapp unter 30 % auf derzeit 62,8 % gestiegen. In kürzerer Zeit noch stärker angewachsen ist der Anteil der teilzeitbeschäftigten Mütter: War vor etwa 18 Jahren noch weniger als die Hälfte der erwerbstätigen Mütter in Teilzeit beschäftigt, so sind es mittlerweile acht von zehn dieser Frauen. Jedenfalls steigen sowohl Erwerbsquote als auch Teilzeitquote kontinuierlich an.

Hinsichtlich des Anteiles allein erziehender Mütter und Väter hebt sich abermals die Stadt Innsbruck von den anderen Bezirken ab: in dieser wächst etwa jedes achte Kind (13 %), das einen Kindergarten besucht, mit nur einem Elternteil auf, in den anderen Bezirken variieren diese Werte zwischen 5,9 % in Landeck und 9,5 % in Lienz.

2.2.9 Personal in den Kindergärten

Im Arbeitsjahr 2013/14 sind in den 460 Kindergärten **insgesamt 2.520 Personen beschäftigt. Nach der Verwendung sind 2.263 Personen (darunter 948 Assistenzkräfte) mit der Kinderbetreuung** und 257 Personen als Haus- oder Küchenpersonal beschäftigt. Hinsichtlich der Ausbildung gliedert sich der Kreis des betreuenden Personals (inklusive LeiterInnen) in **1.290 KindergartenpädagogInnen¹ mit spezifischem Reife/Befähigungszeugnis**, weiters in

¹ Ausbildung als KindergartenpädagogIn, SonderkindergartenpädagogIn, HorterzieherIn, SonderhorterzieherIn, FrüherzieherIn

17 Personen mit anderer pädagogischer, 289 mit sonstiger einschlägiger Ausbildung und 667 (Assistenzkräfte) ohne einschlägige Ausbildung.

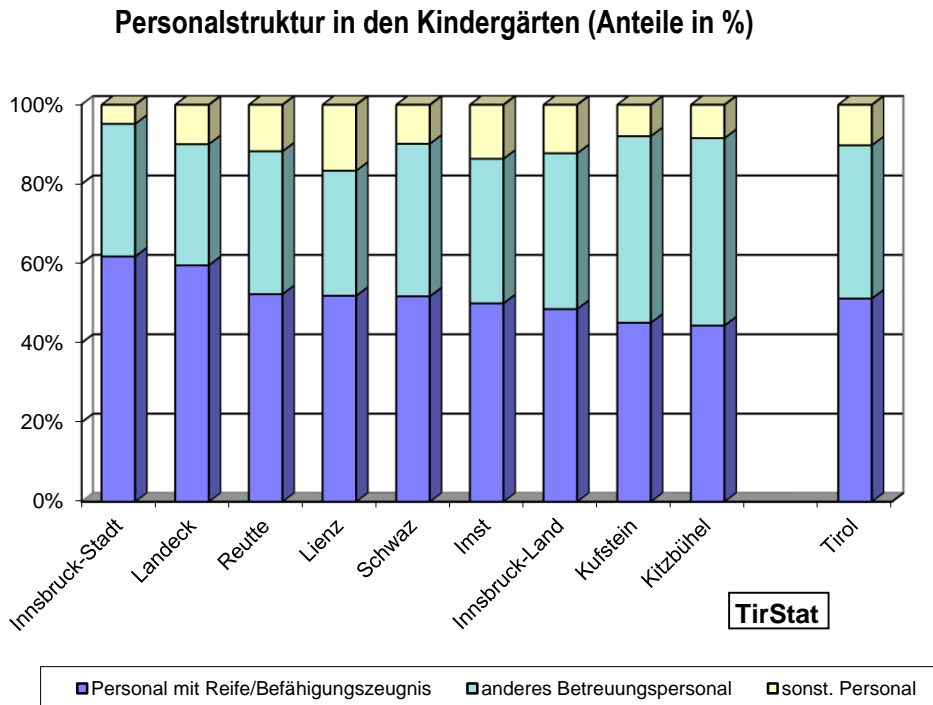

Im Landesdurchschnitt entfallen **rechnerisch 15,0 Kinder auf eine Person mit Reife/Befähigungszeugnis** (2012/13: 15,3).

An dieser Stelle wiederum ein kurzer Blick auf die **Männer in der Kinderbetreuung**: im laufenden Arbeitsjahr sind in den Kindergärten Tirols von der **Verwendung** her jeweils **16 Männer als Kindergartenpädagogen** und **16 Assistenzkräfte** beschäftigt. Alle anderen Personen, die im Kinderdienst eingesetzt werden, sind Frauen.

2.3 Kinderkrippen (inkl. Kindergruppen)

2.3.1 Bestand, regionale Versorgung, Kinder aus anderen Gemeinden

Für die Betreuung von Kindern bis (in der Regel) zum Kindergartenalter stehen in Tirol im Jahr 2013/14 u. a. **209 Kinderkrippen** zur Verfügung. 181 dieser Einrichtungen sind **Kinderkrippen im herkömmlichen Sinn**, 28 sind als **Kindergruppen** klassifizierte Einrichtungen (2012/13: 160 Kinderkrippen, 36 Kindergruppen – eine beträchtliche Zahl von Kindergruppen wurde demnach organisatorisch in Kinderkrippen umgewandelt).

Im Vergleich zum Vorjahr wurden in folgenden Gemeinden neue oder zusätzliche Kinderkrippen eingerichtet: Innsbruck, Silz, Rum, Mutters, Fieberbrunn, Hopfgarten i.Br., Ebbs, Langkampfen, Angath, Ladis, Fließ, Zams, Lermoos und Tannheim. Da gleichzeitig einige Kinderkrippen geschlossen und wie erwähnt etliche Kindergruppen in Kinderkrippen umgewandelt wurden, sind in Summe um neun Gemeinden mehr als 2012/13 mit Kinderkrippen ausgestattet.

Versorgung der politischen Bezirke mit Kinderkrippen; Besuch aus anderen Gemeinden

Bezirk	Zahl der Gemeinden	Zahl der Kinderkrippen	Gemeinden mit Kinderkrippen		Bevölkerung in Gemeinden ohne Kinderkrippen in %	Kinder in Kinderkrippen		
			abs.	in %		insges.	dar. aus anderen Gemeinden abs.	in %
Innsbruck-Stadt	1	46	1	100,0	-	829	144	17,4
Imst	24	15	13	54,2	26,8	433	90	20,8
Innsbruck-Land	65	42	32	49,2	27,4	946	134	14,2
Kitzbühel	20	19	14	70,0	12,5	392	75	19,1
Kufstein	30	35	22	73,3	14,3	820	149	18,2
Landeck	30	11	9	30,0	48,7	197	40	20,3
Lienz	33	8	4	12,1	55,2	146	39	26,7
Reutte	37	8	6	16,2	58,1	166	89	53,6
Schwaz	39	25	19	48,7	26,1	646	106	16,4
Insgesamt	279	209	120	43,0	23,9	4.575	866	18,9

Quelle: Landesstatistik Tirol, Statistik der Kinderbetreuungseinrichtungen in Tirol 2013/14

In den **122 Kinderkrippen** werden im Rahmen „**Alterserweiterten Kinderbetreuungsgruppen**“ auch **498 Kinder im Kindergartenalter** und **48 Kinder im Schulalter** betreut (siehe Tabelle 4.3.7 im Tabellenanhang).

● **Kinderkrippen sind meist in „zentralen Orten“ eingerichtet - hohe „Pendelfrequenz“**

42 % der Kinderkrippen sind in Innsbruck-Stadt und Innsbruck Land eingerichtet, die anderen 58 % verteilen sich auf die übrigen Bezirke - vorwiegend auf Kufstein, Schwaz und Kitzbühel. Da Kinderkrippen vorrangig in Bezirkshauptorten und anderen (einwohnerstarken) regionalen Zentren zur Verfügung stehen, sind derzeit 43 % der Tiroler Gemeinden, in denen aber 76 % der Tiroler Bevölkerung wohnen, mit derartigen Kinderbetreuungseinrichtungen ausgestattet. Das Einzugsgebiet erstreckt sich jedoch auf einen wesentlich größeren Personenkreis, sodass jedes fünfte Kind (18,9 %) außerhalb der Wohngemeinde betreut wird.

Versorgung der Gemeinden mit Kinderkrippen nach Größenklassen

Wohnbevölkerung 1. 1. 2014 (Größenklassen)	Zahl der Gemeinden	davon mit Kinderkrippen	
		absolut	in %
unter 500	36	-	-
500 bis unter 1.000	61	10	16,4
1.000 bis unter 2.000	88	33	37,5
2.000 bis unter 5.000	71	54	76,0
5.000 bis unter 10.000	16	16	100,0
10.000 und mehr	7	7	100,0
Insgesamt	279	120	43,0

Quelle: Landesstatistik Tirol, Statistik der Kinderbetreuungseinrichtungen in Tirol 2013/14

2.3.2 Erhalter und Gruppen

73,7 % der Tiroler Kinderkrippen werden von **privaten Organisationen**, **26,3 %** von der **öffentlichen Hand** erhalten. Im öffentlichen Bereich entfallen auf Gemeinden 54 Krippen und eine (Übungskinderkrippe) auf den Bund. Im privaten Sektor betreibt die römisch-katholische Kirche 9 Einrichtungen, in 135 Fällen treten Vereine bzw. gemeinnützige Institutionen als Erhalter auf und 10 Kinderkrippen werden von einem Betrieb, einer Privatperson oder sonstigem Erhalter betrieben.

In den **209 Kinderkrippen** sind im laufenden Arbeitsjahr insgesamt **290 Gruppen** eingerichtet.

2.3.3 Öffnungszeiten

● Um 7 Uhr hat mehr als die Hälfte (63 %) der Kinderkrippen geöffnet

Die ersten elf Einrichtungen öffnen um 6:30 Uhr, 63 % der Krippen sind um 7 Uhr in Betrieb und eine halbe Stunde später sind 96 % der Betriebe geöffnet. Um 8 Uhr bieten bis auf einen Betrieb, der um 9:00 Uhr seine Pforten öffnet, alle Einrichtungen Betreuung an. Dieser Vollbetrieb (mit einer einzigen Ausnahme) dauert bis 12:00 Uhr an. Danach beginnen der Reihe nach einzelne Kinderkrippen zu schließen, sodass bis 13 Uhr 10 % und eine Stunde später etwa ein Viertel (26 %) den Tagesbetrieb beendet hat. Im Anschluss daran nimmt der Anteil geöffneter Einrichtungen kontinuierlich ab, bis die letzte Krippe (Donnerstag und Freitag) um 20:00 Uhr ihre Pforten schließt. Dieser Verlauf ist von **Montag bis Freitag mit Abweichungen zwischen 14 und 17 Uhr** sehr ähnlich. Auch dieses Jahr **bietet am Samstag keine Krippe mehr ihre Dienste an.**

Die folgende Abbildung zeigt wiederum die Tagesprofile der Öffnungszeiten in der Untergliederung nach Wochentagen. Auch für die Kinderkrippen werden Montag bis Donnerstag als ein (Mittel)Wert dargestellt, Freitag und Samstag jedoch getrennt. Im Viertelstunden-Intervall wird der Anteil der zum betreffenden Zeitpunkt geöffneten Einrichtungen ausgewiesen.

Verlauf der Öffnungszeiten in den Kinderkrippen

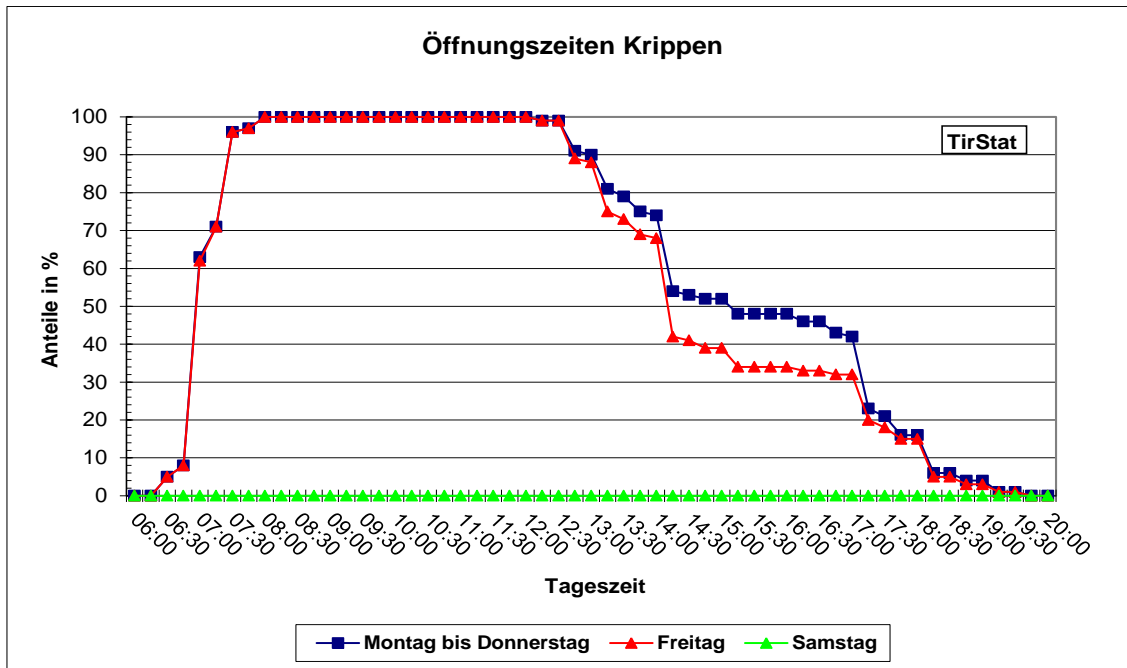

Speziell für erwerbstätige Eltern sind die **Öffnungszeiten der Einrichtungen am Morgen und am Abend** von besonderer Bedeutung, die Betreuungssituation in diesen Stunden – auch die Ausweitung des Angebotes in den vergangenen Jahren, besonders in den Morgen- und Nachmittagszeiten - zeigen nachfolgende Aufstellung und Grafik.

Öffnungs- und Schließzeiten in den Kinderkrippen nach Wochentagen seit 2005/06

Jahr/Wochentag	... % der Einrichtungen							
	öffnen vor ... Uhr			schließen nach ... Uhr				
	7:00	7:30	8:00	16:30	17:00	17:30	18:00	18:30
2013/14								
Montag - Donnerstag	8	71	97	43	23	16	6	4
Freitag	8	71	97	32	20	15	5	3
Samstag	-	-	-	-	-	-	-	-
Montag - Donnerstag								
2005/06	10	48	90	38	25	19	10	9
2006/07	12	49	91	38	24	17	9	8
2007/08	10	49	94	37	23	17	9	8
2008/09	12	52	92	40	25	18	10	8
2009/10	12	53	94	41	25	18	10	8
2010/11	10	58	95	43	20	15	7	7
2011/12	9	64	98	46	22	14	6	5
2012/13	8	67	95	45	22	14	6	4
2013/14	8	71	97	43	23	16	6	4

Quelle: Landesstatistik Tirol, Statistik der Kinderbetreuungseinrichtungen in Tirol 2013/14

Verlauf der Öffnungszeiten in den Kinderkrippen seit 2005/06 (Montag bis Donnerstag)

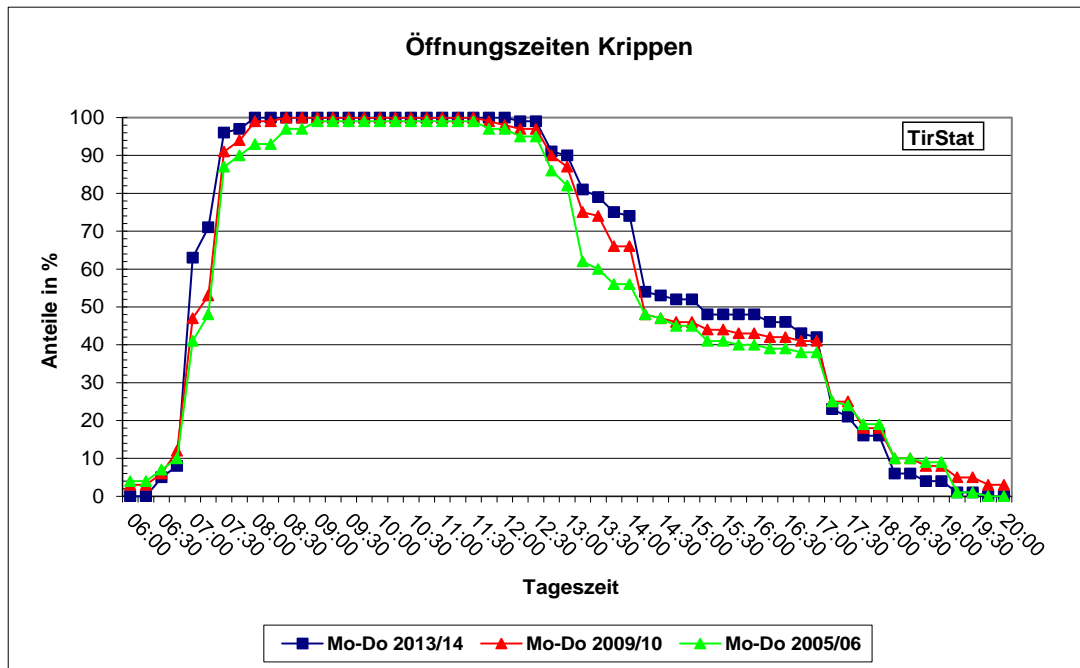

2.3.4 Ganztagsbetreuung, Nachmittagsbetreuung

- **26 % der Kinder sind ganztägig in der Kinderkrippe**

Kinder in den Kinderkrippen nach Aufenthaltsdauer

Bezirk	Kinder in den Kinderkrippen	ganztägig	Zeitraum des Aufenthaltes (in %)	
			nur vormittags	nur nachmittags
Innsbruck-Stadt	829	41,6	56,2	2,2
Imst	433	19,9	67,0	13,2
Innsbruck-Land	946	24,3	71,8	3,9
Kitzbühel	392	28,1	67,6	4,3
Kufstein	820	27,3	68,5	4,1
Landeck	197	12,7	73,1	14,2
Lienz	146	19,2	71,2	9,6
Reutte	166	28,9	57,2	13,9
Schwaz	646	14,7	72,0	13,3
Insgesamt	4.575	26,0	67,1	6,9

Quelle: Landesstatistik Tirol, Statistik der Kinderbetreuungseinrichtungen in Tirol 2013/14

Landesweit wird ein Viertel der Kinder (26 %) ganztägig betreut, 67 % besuchen die entsprechende Einrichtung nur am Vormittag und 7 % werden ausschließlich am Nachmittag beaufsichtigt.

2.3.5 Mittagessen in der Kinderkrippe

- **86 % der Einrichtungen bieten Mittagstisch an, 53 % der Kinder essen in der Krippe**

Von allen Kinderkrippen des Bundeslandes bieten 179 bzw. 86 % (2011/12: 153, 2012/13: 167 Krippen) die Möglichkeit zur Einnahme des Mittagessens in der Einrichtung. Diese werden von 89 % aller eingeschriebenen Kinder frequentiert, die damit theoretisch die Möglichkeit zum Mittagessen in der Krippe hätten. Tatsächlich essen aber „nur“ 52,8 % der BesucherInnen (Vorjahr: 52,9 %) in ihrer Kinderkrippe.

Mittagessen in der Kinderkrippe

Bezirk	insgesamt	Kinderkrippen		Kinder in den Kinderkrippen		
		dar. mit Mittagessen abs.	%	insgesamt	darunter Mittagessen (%) angeboten	genützt
Innsbruck-Stadt	46	41	89,1	829	91,4	75,9
Imst	15	12	80,0	433	86,4	30,3
Innsbruck-Land	42	35	83,3	946	86,9	43,9
Kitzbühel	19	16	84,2	392	90,1	55,1
Kufstein	35	33	94,3	820	97,6	71,5
Landeck	11	7	63,6	197	65,0	20,8
Lienz	8	6	75,0	146	76,0	33,6
Reutte	8	8	100,0	166	100,0	44,6
Schwaz	25	21	84,0	646	88,5	42,7
Tirol	209	179	85,6	4.575	89,3	52,8

Quelle: Landesstatistik Tirol, Statistik der Kinderbetreuungseinrichtungen in Tirol 2013/14

2.3.6 Betreuung in den Ferienzeiten

- **Unterschiedliches Betreuungsangebot in den Ferienzeiten – 84 % der Kinderkrippen während der Semesterferien, 30 % über die Sommerferien geöffnet**

Geöffnete Kinderkrippen während der Ferien seit 2007/08

	Geöffnete Kinderkrippen in %			
	Weihnachtsferien	Semesterferien	Osterferien	Sommerferien
2007/08	31,7	77,9	65,5	33,8
2008/09	24,4	75,6	61,0	31,1
2009/10	24,4	76,7	64,5	33,1
2010/11	28,2	77,6	61,5	28,7
2011/12	27,3	80,9	62,3	30,1
2012/13	24,0	81,6	60,7	27,6
2013/14	23,4	83,7	63,2	29,7

Quelle: Landesstatistik Tirol, Statistik der Kinderbetreuungseinrichtungen in Tirol 2013/14

2.3.7 Kinder in den Kinderkrippen nach Alter, Geschlecht, Staatsangehörigkeit und Muttersprache

Die Tiroler Kinderkrippen werden im Arbeitsjahr 2013/14 von **4.575 Kindern** frequentiert, das sind um beachtliche 487 bzw. 11,9 % mehr als im Jahr zuvor.

Kinder in den Kinderkrippen nach Alter

Bezirk	insgesamt	Kinder in den Kinderkrippen					
		Veränderung zu 2012/13 abs.	in %	davon Alter in %			
				unter 2 Jahre	2 Jahre	3 Jahre	4 Jahre und älter
Innsbruck-Stadt	829	18	2,2	41,5	53,3	3,9	1,3
Imst	433	115	36,2	33,0	49,7	13,9	3,5
Innsbruck-Land	946	112	13,4	29,2	58,0	8,7	4,1
Kitzbühel	392	34	9,5	35,5	53,3	10,2	1,0
Kufstein	820	39	5,0	35,9	55,9	8,3	-
Landeck	197	76	62,8	22,8	56,3	16,2	4,6
Lienz	146	-14	-8,8	28,1	49,3	17,1	5,5
Reutte	166	39	30,7	24,1	54,2	17,5	4,2
Schwaz	646	68	11,8	25,2	61,6	7,3	5,9
Insgesamt	4.575	487	11,9	32,5	55,6	9,1	2,9

Quelle: Landesstatistik Tirol, Statistik der Kinderbetreuungseinrichtungen in Tirol 2013/14

Kinder in Kinderkrippen seit 1989/90

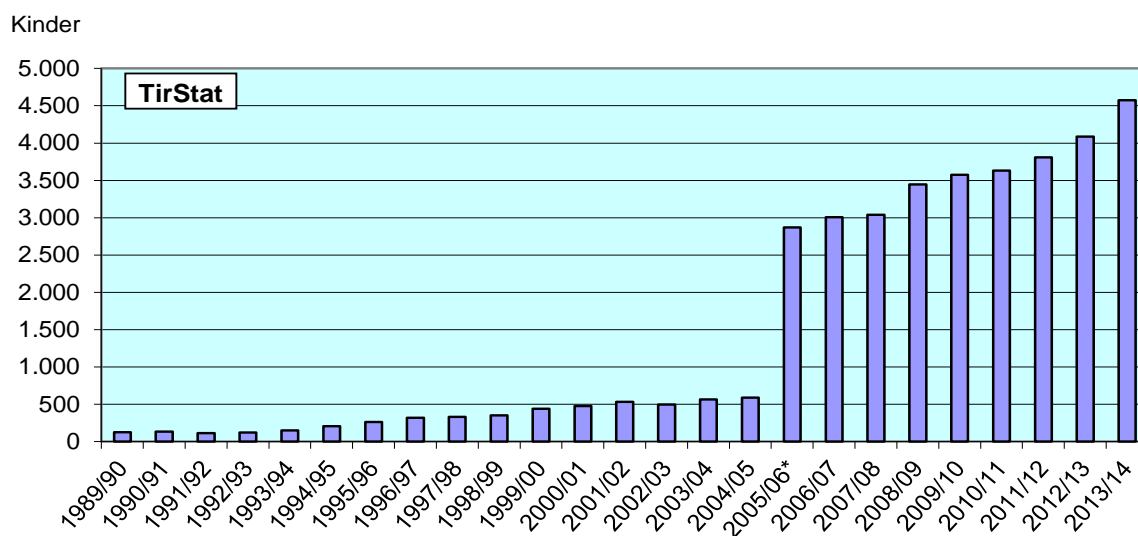

* Einbeziehung der Kindergruppen, die die Kriterien der institutionellen Kinderbetreuung erfüllen

● **13 % AusländerInnenanteil sowie 12 % Kinder mit fremder Muttersprache**

Die Erhebung über die Staatsbürgerschaft nach einzelnen Staaten weist **3.970 oder 86,8 % der Kinder als österreichische StaatsbürgerInnen** und **605 oder 13,2 % als Angehörige anderer Staaten** aus. Der AusländerInnenanteil in den Kinderkrippen betrug im vorangegangenen Jahr 13,2 % und ist somit um 0,9 Prozentpunkte gestiegen.

Von 12 % der KrippenbesucherInnen wird im privaten bzw. Familienbereich als **Umgangssprache** eine andere Sprache als deutsch verwendet. Der Anteil der BesucherInnen mit deutscher Muttersprache liegt mit 88 % etwas höher als jener der Kinder mit österreichischer Staatsangehörigkeit (86,8).

Kinder in den Kinderkrippen nach Staatsangehörigkeit und Muttersprache

Bezirk	insgesamt	Kinder in den Kinderkrippen							
		Staatsangehörigkeit				Muttersprache			
		Österreich		Ausland		deutsch		nicht deutsch	
	abs.	in %	abs.	in %	abs.	in %	abs.	in %	
Innsbruck-Stadt	829	674	81,3	155	18,7	667	80,5	162	19,5
Imst	433	389	89,8	44	10,2	403	93,1	30	6,9
Innsbruck-Land	946	882	93,2	64	6,8	864	91,3	82	8,7
Kitzbühel	392	326	83,2	66	16,8	355	90,6	37	9,4
Kufstein	820	708	86,3	112	13,7	710	86,6	110	13,4
Landeck	197	181	91,9	16	8,1	181	91,9	16	8,1
Lienz	146	141	96,6	5	3,4	143	97,9	3	2,1
Reutte	166	128	77,1	38	22,9	130	78,3	36	21,7
Schwaz	646	541	83,7	105	16,3	572	88,5	74	11,5
Tirol	4.575	3.970	86,8	605	13,2	4.025	88,0	550	12,0

Quelle: Landesstatistik Tirol, Statistik der Kinderbetreuungseinrichtungen in Tirol 2013/14

2.3.8 Erwerbstätigkeit der Mütter; allein erziehende Eltern

- **74 % der Mütter von Kindern in den Kinderkrippen sind erwerbstätig, mehr als vier Fünftel von ihnen (87 %) in Teilzeitstellen**

Kinder in den Kinderkrippen nach Berufstätigkeit der Mutter und Kinder von alleinerziehenden Müttern und Vätern

Bezirk	Kinder insgesamt	Erwerbstätigkeit der Mütter (in %)			Mütter in Ausbildung (in % v. Sp. 1)	Alleinerziehende (in % v. Sp. 1)
		zusammen (% v. Sp. 1)	dav. Vollzeit (% v. Sp. 2)	dav. Teilzeit (% v. Sp. 2)		
Innsbruck-Stadt	829	72,0	17,1	82,9	4,5	9,2
Imst	433	68,1	15,3	84,7	2,3	5,1
Innsbruck-Land	946	71,8	8,0	92,0	1,4	5,7
Kitzbühel	392	77,3	8,3	91,7	1,0	6,1
Kufstein	820	78,3	15,0	85,0	1,2	6,2
Landeck	197	63,5	12,0	88,0	3,0	5,1
Lienz	146	73,3	15,9	84,1	1,4	9,6
Reutte	166	80,7	20,1	79,9	0,6	12,7
Schwaz	646	76,0	12,8	87,2	2,6	10,8
Insgesamt	4.575	73,7	13,2	86,8	2,2	7,5

Quelle: Landesstatistik Tirol, Statistik der Kinderbetreuungseinrichtungen in Tirol 2013/14

Die Erwerbsbeteiligung der Mütter aller eingeschriebenen Kinder in den Kinderkrippen beträgt 73,7 % (2012/13: 71,1 %), wobei 86,8 % der erwerbstätigen Mütter den Beruf in Teilzeitbeschäftigung ausüben. Die Mütter von 2,2 % der Krippenkinder absolvieren derzeit eine Ausbildung. In den Bezirken Reutte, Kufstein, Kitzbühel und Schwaz werden die höchsten Mütter-Erwerbsquoten registriert, in Landeck liegt dieser Wert weit unter dem Landesdurchschnitt. Diese Quoten unterliegen allerdings einer gewissen Unschärfe, weil im Rahmen der Kindertagesheimstatistik die Merkmale für jedes einzelne Kind getrennt erhoben werden. Einerseits können Geschwister gleichzeitig die Betreuungseinrichtungen besuchen und führen so zur Mehrfacherfassung ihrer Mutter, andererseits enthält die Gesamtzahl der Kinder auch solche ohne Mutter im Familienverband (6 Kinder mit allein erziehendem Vater) sowie Kinder ohne Eltern, die beispielsweise bei den Großeltern leben.

Im Bundesland wächst jedes 13. Kind (7,5 %), das eine Kinderkrippe besucht, mit nur einem Elternteil auf, in den Bezirken Reutte und Schwaz liegt der Anteil allein erziehender Eltern in diesem Jahr am höchsten.

Seit Mitte der achtziger Jahre bis 2004/05 bewegte sich die Erwerbstätigkeit der Mütter von KinderkrippenbesucherInnen immer um die 80-Prozent-Marke, seit fünf Jahren liegt sie bei

etwa 70 %, wobei im heurigen Jahr eine Zunahme der Berufstätigkeit um 2,6 Prozentpunkte gegenüber dem Vorjahr zu verzeichnen ist. Auch bei der Teilzeitquote konnte ein Anstieg gegenüber dem Vorjahr von 84,7 % auf 86,8 % registriert werden, dem entsprechend sank die Vollzeitquote von 15,3 auf 13,2 %.

Anteil der Kinder mit erwerbstätigen Müttern in den Kinderkrippen seit 1989/90

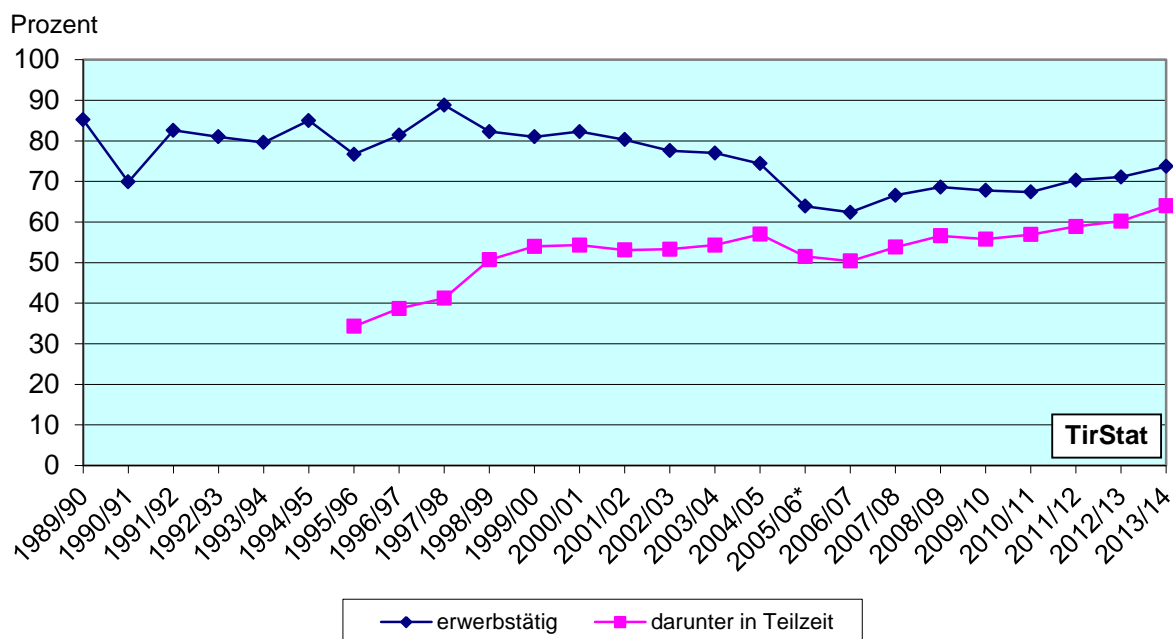

* Einbeziehung der Kindergruppen, die die Kriterien der institutionellen Kinderbetreuung erfüllen

2.3.9 Personal in den Kinderkrippen

Im Arbeitsjahr 2013/14 sind in den 209 Kinderkrippen **insgesamt 896 Personen beschäftigt**. Nach der **Verwendung** sind 870 Kräfte (darunter 339 Assistenzkräfte) in der Kinderbetreuung und 26 Personen als Haus- oder Küchenpersonal tätig. Hinsichtlich der **Ausbildung** besteht der Kreis des betreuenden Personals (inklusive LeiterInnen) aus **391 FrüherzieherInnen bzw. KindergartenpädagogInnen mit Reife/Befähigungszeugnis¹**, weiters aus 39 Personen mit anderer pädagogischer, 256 mit sonstiger einschlägiger Ausbildung und 184 (Assistenzkräfte) ohne einschlägige Ausbildung. **856 bzw. 98,4 % der insgesamt 870 Betreuungspersonen sind Frauen** und lediglich **14 sind Männer**, wovon sechs als pädagogische Fachkräfte sowie acht als Assistenzkräfte eingesetzt werden.

Im Landesdurchschnitt entfallen rechnerisch **11,7 Kinder auf eine(n) FrüherzieherIn bzw. KindergartenpädagogIn mit Reife/Befähigungszeugnis**.

¹ Ausbildung als KindergartenpädagogIn, SonderkindergartenpädagogIn, HorterzieherIn, SonderhorterzieherIn, FrüherzieherIn

Personalstruktur in den Kinderkrippen (Anteile in %)

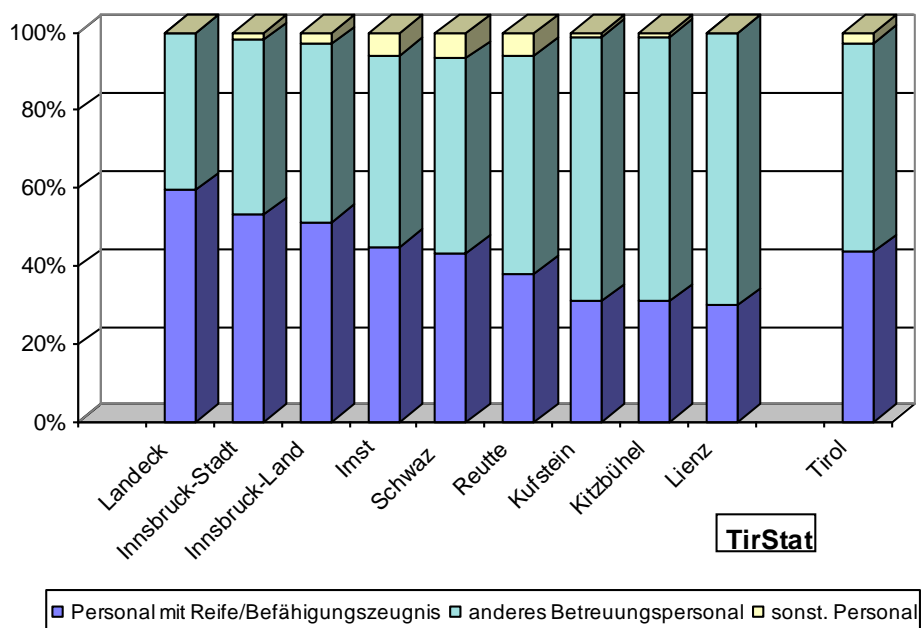

2.4 Horte

2.4.1 Bestand, regionale Versorgung, Kinder aus anderen Gemeinden

Als dritte Kategorie von Kinderbetreuungseinrichtungen stehen für SchülerInnen im Pflichtschulalter im Schuljahr 2013/14 **80 Horte** zur Verfügung, um **fünf** mehr als im Jahr vorher. Seit der letztjährigen Erhebung sind **sechs Horte neu eröffnet** und eine Einrichtung ist geschlossen worden.

Hinzuweisen ist auf **25 Horte mit alterserweiterten Gruppen**, wo gemeinsam mit den SchülerInnen auch 92 **Kinder, die sich nicht im Regelalter für Horte befinden**, Aufnahme und Betreuung finden (siehe Tabelle 4.4.7 im Tabellenanhang), sowie auf das „**Splitten von Hortplätzen**“ in **5 weiteren Betreuungseinrichtungen**, wo sich jeweils 2 Kinder einen Betreuungsplatz teilen.

Versorgung der politischen Bezirke mit Horten; Besuch aus anderen Gemeinden

Bezirk	Zahl der Gemeinden	Zahl der Horte	Gemeinden mit Horten		Bevölkerung in Gemeinden ohne Horte in %	Kinder in Horten		
			abs.	in %		insges.	dar. aus anderen Gemeinden abs.	in %
Innsbruck-Stadt	1	18	1	100,0	-	747	21	2,8
Imst	24	6	4	16,7	71,0	103	24	23,3
Innsbruck-Land	65	24	19	29,2	47,9	882	110	12,5
Kitzbühel	20	8	7	35,0	44,2	191	29	15,2
Kufstein	30	8	8	26,7	52,2	171	8	4,7
Landeck	30	3	1	3,3	92,4	109	39	35,8
Lienz	33	1	1	3,0	75,7	30	10	33,3
Reutte	37	3	3	8,1	71,0	108	51	47,2
Schwaz	39	9	7	17,9	55,8	311	39	12,5
Insgesamt	279	80	51	18,3	48,2	2.652	331	12,5

Quelle: Landesstatistik Tirol, Statistik der Kinderbetreuungseinrichtungen in Tirol 2013/14

- **Horte sind wie Kinderkrippen überwiegend in zentralen Orten eingerichtet, daher hoher „PendlerInnenanteil“**

Versorgung der Gemeinden mit Horten nach Größenklassen

Wohnbevölkerung 1. 1. 2014 (Größenklassen)	Zahl der Gemeinden	davon mit Horten	
		absolut	in %
unter 500	36	-	-
500 bis unter 1.000	61	1	1,6
1.000 bis unter 2.000	88	10	11,4
2.000 bis unter 5.000	71	24	33,8
5.000 bis unter 10.000	16	9	56,3
10.000 und mehr	7	7	100,0
Insgesamt	279	51	18,3

Quelle: Landesstatistik Tirol, Statistik der Kinderbetreuungseinrichtungen in Tirol 2013/14

Die 62 Horte außerhalb der Landeshauptstadt verteilen sich auf 50 Gemeinden, mehrheitlich Bezirkshauptorte und andere regionale Zentren. Damit sind in 18,3 % der Tiroler Gemeinden,

in denen die Hälfte (51,8 %) der Tiroler Bevölkerung lebt, Horte eingerichtet. Das Einzugsgebiet erstreckt sich jedoch wegen der Zentralität vieler dieser Gemeinden auf einen wesentlich größeren Personenkreis, der „**PendlerInnenanteil**“ an den **HortschülerInnen** erreichte 2013/14 im Landesdurchschnitt 13 %. Durch die neu errichteten Horte wurden sechs Gemeinden zusätzlich mit derartigen Einrichtungen versorgt. Die Bezirke Reutte, Landeck und Lienz weisen mit Werten von jeweils über 33,3 % die höchsten PendlerInnenanteile auf. Neben den Horten stehen für Kinder im schulpflichtigen Alter noch die Betreuungsformen der alterserweiterten Betreuungsgruppen in Kindergärten, Tageseltern, Internate, Ganztags-schulen sowie die Nachmittagsbetreuung in den (Pflicht-)Schulen zur Verfügung.

2.4.2 Erhalter und Gruppen

49 % der Tiroler Horte werden von privaten Trägern, 51 % von der öffentlichen Hand erhalten. Im öffentlichen Bereich entfallen auf Gemeinden 38 Horte und auf den Bund drei (Übungshorte). Im privaten Sektor betreibt die römisch-katholische Kirche mit ihren Institutionen 7 Betreuungseinrichtungen für SchülerInnen, in 30 Fällen treten Vereine bzw. gemeinnützige Institutionen als Erhalter auf und zwei Horte werden von einer Privatperson oder einem anderen Erhalter geführt.

In den **80 Horten** sind im laufenden Arbeitsjahr insgesamt **121 Gruppen** eingerichtet (Vorjahr: 117).

2.4.3 Öffnungszeiten

- **Horte bieten von Montag bis Donnerstag bis mindestens 17:00 Uhr Betreuung an**

Der spezifische Zweck der SchülerInnenbetreuung in den **Horten** bedingt einen anderen Verlauf der Öffnungszeiten als in den Einrichtungen für die vorschulische Betreuung: Keiner der Horte öffnet vor 10:00 Uhr, um 11:30 Uhr sind 85 % der Horte in Betrieb und erst um 12:30 Uhr wird das Maximum von 100 %, welches in den ersten vier Wochentagen bis 17 Uhr andauert, erreicht. Samstags findet keine Hortbetreuung in Tirol statt.

Verlauf der Öffnungszeiten in den Horten

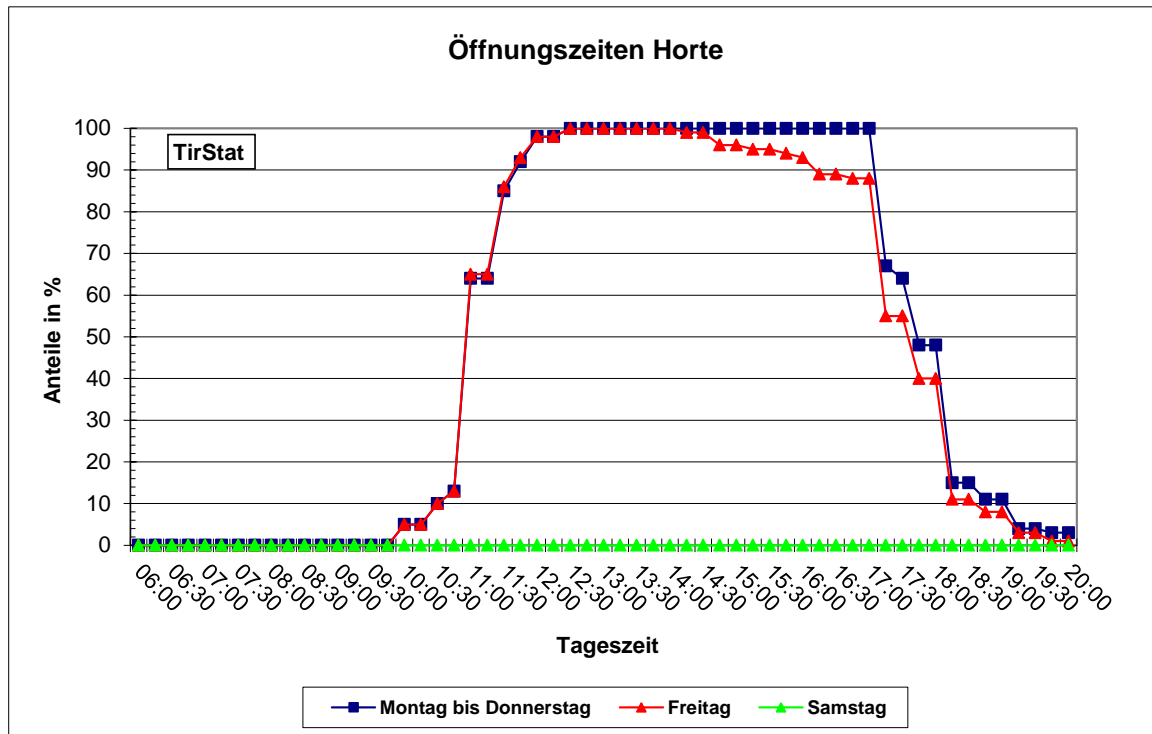

Öffnungs- und Schließzeiten in den Horten nach Wochentagen seit 2004/05

Wochentag	... % der Einrichtungen							
	10:30	öffnen vor ... Uhr 11:30	12:30	13:30	17:00	schließen nach ... Uhr 17:30	18:00	18:30
2013/14								
Montag - Donnerstag	5	64	98	100	67	48	15	11
Freitag	5	65	98	100	55	40	11	8
Montag - Donnerstag								
2004/05	16	68	89	98	86	68	20	11
2005/06	19	66	91	98	87	66	18	11
2006/07	15	64	93	98	80	59	16	9
2007/08	14	62	98	98	85	58	16	10
2008/09	14	65	92	98	77	54	17	11
2009/10	12	66	93	99	71	52	18	13
2010/11	4	60	96	100	64	42	10	7
2011/12	4	66	97	100	64	43	11	7
2012/13	5	64	98	100	67	48	15	11

Quelle: Landesstatistik Tirol, Statistik der Kinderbetreuungseinrichtungen in Tirol 2013/14

Verlauf der Öffnungszeiten in den Horten seit 2004/05 (Montag bis Donnerstag)

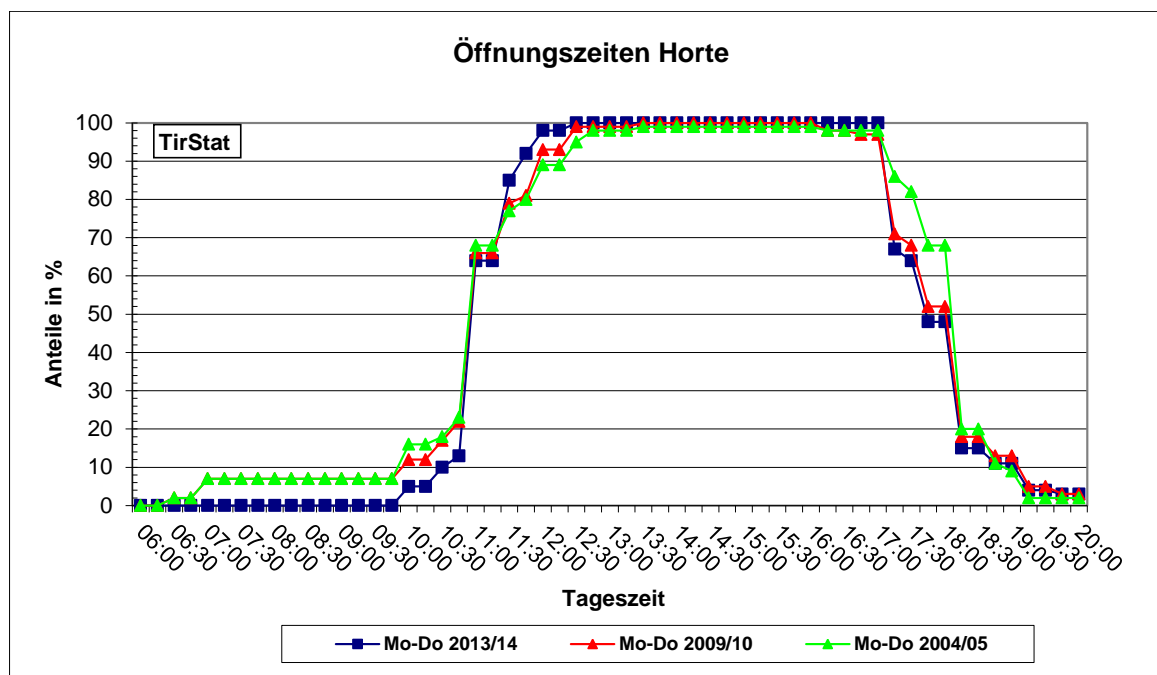

2.4.4 Ganztagsbetreuung, Nachmittagsbetreuung

● 53 % der Kinder in Ganztagsbetreuung

In der nächsten Tabelle ist die **Aufenthaltsdauer der Kinder** nach Bezirken dargestellt.

Kinder in den Horten nach Aufenthaltsdauer

Bezirk	Kinder insgesamt	ganztätig	Zeitraum des Aufenthaltes (in %)	
			nur vormittags	nur nachmittags
Innsbruck-Stadt	747	72,7	0,3	27,0
Imst	103	42,7	1,9	55,3
Innsbruck-Land	882	41,8	3,6	54,5
Kitzbühel	191	45,5	-	54,5
Kufstein	171	56,7	4,7	38,6
Landeck	109	71,6	-	28,4
Lienz	30	76,7	-	23,3
Reutte	108	44,4	-	55,6
Schwaz	311	33,8	1,9	64,3
Insgesamt	2.652	52,6	1,9	45,6

Quelle: Landesstatistik Tirol, Statistik der Kinderbetreuungseinrichtungen in Tirol 2013/14

2.4.5 Mittagessen im Hort

- **Alle Betreuungseinrichtungen bieten Mittagstisch an, 86 % der Hortkinder nützen dieses Angebot**

Besonders für die Kinder, die direkt nach dem Schulbesuch in den Hort wechseln und sich so ganztägig in der Betreuungseinrichtung aufhalten, ist die Frage der Mittagsverpflegung von Bedeutung. Folglich wird in den Horten „flächendeckend“ die **Möglichkeit zum Mittagessen** offeriert. Entsprechend hoch (85,6 %) ist daher auch der Anteil der SchülerInnen mit Mittagessen.

Mittagessen im Hort

Bezirk	insgesamt	Horte		insgesamt	Kinder in den Horten	
		dar. mit Mittagessen abs.	%		darunter Mittagessen (%) angeboten	genützt
Innsbruck-Stadt	18	18	100,0	747	100,0	73,0
Imst	6	6	100,0	103	100,0	72,8
Innsbruck-Land	24	24	100,0	882	100,0	92,3
Kitzbühel	8	8	100,0	191	100,0	92,7
Kufstein	8	8	100,0	171	100,0	98,2
Landeck	3	3	100,0	109	100,0	83,5
Lienz	1	1	100,0	30	100,0	90,0
Reutte	3	3	100,0	108	100,0	75,9
Schwaz	9	9	100,0	311	100,0	93,9
Tirol	80	80	100,0	2.652	100,0	85,6

Quelle: Landesstatistik Tirol, Statistik der Kinderbetreuungseinrichtungen in Tirol 2013/14

2.4.6 Betreuung in den Ferienzeiten

- 14 % der Horte sind während der Sommer- und 13 % in den Weihnachtsferien geöffnet

Geöffnete Horte während der Ferien seit 2007/08

	Geöffnete Horte in %			
	Weihnachtsferien	Semesterferien	Osterferien	Sommerferien
2007/08	12,2	55,1	32,7	12,2
2008/09	14,3	50,0	28,6	7,1
2009/10	10,0	50,0	26,7	8,3
2010/11	9,0	49,3	26,9	6,0
2011/12	13,9	62,5	31,9	11,1
2012/13	13,3	60,0	33,3	13,3
2013/14	12,5	66,3	38,8	13,8

Quelle: Landesstatistik Tirol, Statistik der Kinderbetreuungseinrichtungen in Tirol 2013/14

2.4.7 Kinder in den Horten nach Alter, Geschlecht, Staatsangehörigkeit und Muttersprache

Kinder in den Horten nach Alter

Bezirk	insgesamt	Kinder in den Horten				
		Veränderung zu 2012/13		davon Alter in %		
		abs.	in %	unter 6 Jahre	6 - 9 Jahre	10 - 14 Jahre
Innsbruck-Stadt	747	12	1,6	0,3	66,1	33,6
Imst	103	4	4,0	1,0	61,2	37,9
Innsbruck-Land	882	38	4,5	3,4	71,5	25,1
Kitzbühel	191	10	5,5	7,9	69,6	22,5
Kufstein	171	33	23,9	6,4	78,4	15,2
Landeck	109	6	5,8	-	42,2	57,8
Lienz	30	-14	-31,8	10,0	66,7	23,3
Reutte	108	18	20,0	13,0	63,9	23,1
Schwaz	311	23	8,0	5,1	61,4	33,4
Insgesamt	2.652	130	5,2	3,5	67,2	29,4

Quelle: Landesstatistik Tirol, Statistik der Kinderbetreuungseinrichtungen in Tirol 2013/14

Da im Arbeitsjahr 2013/14 wie erwähnt um fünf Horte mehr zur Verfügung stehen als im vorangegangenen Jahr, ist auch die Zahl der BesucherInnen gestiegen. **2.652 Kinder**, das sind **um 130 bzw. 5,2 % mehr** als im Jahr zuvor, frequentieren regelmäßig die Betreuungseinrichtungen für Schulpflichtige. 67 % der SchülerInnen waren zum Stichtag 1. September zwischen sechs und neun Jahre alt, 29 % waren 10 bis 14 Jahre alt. Die restlichen 92 Kinder (3,5 %) sind noch jünger als 6 Jahre, diese besuchen die 25 Horte mit **alterserweiterten Betreuungsgruppen**.

● **AusländerInnenanteil: 14 Prozent - 26 Prozent haben eine fremde Muttersprache**

Die Erhebung über die **Staatsbürgerschaft** weist 2.275 oder **85,8 % der Kinder als österreichische StaatsbürgerInnen** und 377 oder **14,2 % als Angehörige anderer Staaten** aus, die Ermittlung der **Muttersprache** ergibt für 26,4 % **der SchülerInnen** überwiegend eine **andere Sprache als die deutsche** als Umgangssprache im privaten bzw. Familienbereich. Der Anteil ausländischer Kinder ist gegenüber dem Vorjahr um 2,3 % Prozentpunkte gestiegen, jener mit nicht deutscher Muttersprache ist um – 0,2 Prozentpunkte gesunken.

Zahl der Kinder in Horten seit 1989/90

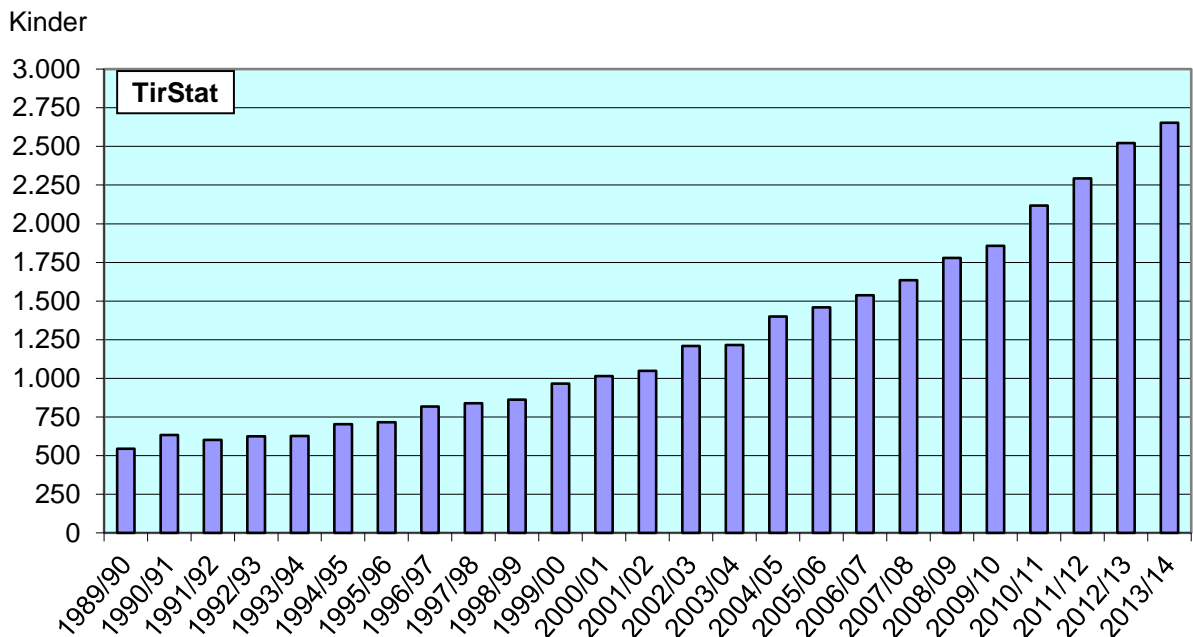

Kinder in den Horten nach Staatsangehörigkeit und Muttersprache

Bezirk	insgesamt	Kinder in den Horten							
		Staatsangehörigkeit				Muttersprache			
		Österreich		Ausland		deutsch		nicht deutsch	
	abs.	in %	abs.	in %	abs.	in %	abs.	in %	
Innsbruck-Stadt	747	599	80,2	148	19,8	387	51,8	360	48,2
Imst	103	83	80,6	20	19,4	69	67,0	34	33,0
Innsbruck-Land	882	804	91,2	78	8,8	754	85,5	128	14,5
Kitzbühel	191	155	81,2	36	18,8	157	82,2	34	17,8
Kufstein	171	149	87,1	22	12,9	156	91,2	15	8,8
Landeck	109	94	86,2	15	13,8	84	77,1	25	22,9
Lienz	30	28	93,3	2	6,7	28	93,3	2	6,7
Reutte	108	81	75,0	27	25,0	86	79,6	22	20,4
Schwaz	311	282	90,7	29	9,3	230	74,0	81	26,0
Tirol	2.652	2.275	85,8	377	14,2	1.951	73,6	701	26,4

Quelle: Landesstatistik Tirol, Statistik der Kinderbetreuungseinrichtungen in Tirol 2013/14

Wie schon in den Kindergärten ist auch in den Horten die Quote der BesucherInnen mit ausländischer Staatsangehörigkeit (14,2 %) deutlich niedriger als jene mit nicht deutscher Muttersprache (26,4 %).

Entwicklung des AusländerInnenanteils und des Anteils von Kindern mit nicht deutscher Muttersprache in den Horten

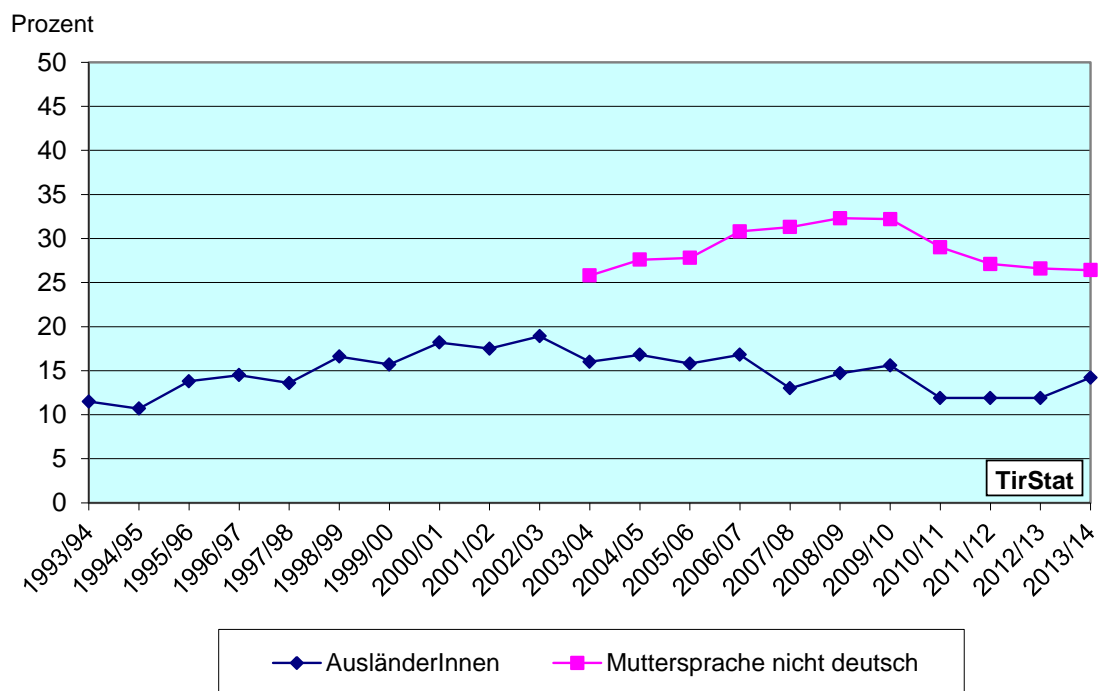

2.4.8 Erwerbstätigkeit der Mütter; allein erziehende Eltern

- **82 % der Mütter von Hortkindern sind erwerbstätig, knapp zwei Drittel von ihnen (63 %) in Teilzeitstellen**

Die **Erwerbsbeteiligung** der Mütter von allen eingeschriebenen Kinder in den Horten beträgt im Berichtsjahr 82,2 % (2012/13: 81,2 %). 36,6 % der erwerbstätigen Mütter üben den Beruf in Vollzeit- und 63,4 % in Teilzeitbeschäftigung aus – die Entwicklung der vergangenen Jahre in Richtung verstärkter Teilzeitbeschäftigung findet in diesem Jahr keine Fortsetzung, es arbeiten aktuell um -0,8 % Prozentpunkte weniger Mütter in Teilzeit als ein Jahr zuvor. Die Mütter von 38 Kindern (1,4 % aller Hortkinder) absolvieren im Berichtsjahr eine **Ausbildung**.

Diese Quoten unterliegen allerdings einer gewissen Unschärfe, weil im Rahmen der Kindertagesheimstatistik die Merkmale für jedes einzelne Kind getrennt erhoben werden. Einerseits können Geschwister gleichzeitig die Betreuungseinrichtungen besuchen und führen so zur Mehrfacherfassung ihrer Mutter, andererseits enthält die Gesamtzahl der Kinder auch solche ohne Mutter im Familienverband (64 Kinder mit allein erziehendem Vater) sowie Kinder ohne Eltern, die beispielsweise bei den Großeltern leben.

Im ganzen Bundesland wachsen derzeit 26 % der Hortkinder mit nur einem Elternteil auf, im Bezirk Lienz (33,3 %) erreicht der Kinderanteil allein erziehender Eltern weit überdurchschnittliche Höhe - wohl auch durch das relativ geringe Angebot an Hortplätzen in diesem Bezirk bedingt.

Kinder in den Horten nach Berufstätigkeit der Mutter und Kinder von alleinerziehenden Müttern und Vätern

Bezirk	Kinder insgesamt	Erwerbstätigkeit der Mütter (in %)			Mütter in Ausbildung (in % v. Sp. 1)	Alleinerziehende (in % v. Sp. 1)
		zusammen (% v. Sp. 1)	dav. Vollzeit (% v. Sp. 2)	dav. Teilzeit (% v. Sp. 2)		
Innsbruck-Stadt	747	70,1	45,8	54,2	2,7	26,6
Imst	103	76,7	31,6	68,4	2,9	29,1
Innsbruck-Land	882	87,8	26,1	73,9	1,2	26,6
Kitzbühel	191	91,1	50,0	50,0	-	29,3
Kufstein	171	90,6	28,4	71,6	0,6	22,2
Landeck	109	86,2	64,9	35,1	-	22,9
Lienz	30	93,3	89,3	10,7	-	33,3
Reutte	108	76,9	28,9	71,1	-	26,9
Schwaz	311	86,5	33,5	66,5	1,0	22,5
Insgesamt	2.652	82,2	36,6	63,4	1,4	26,1

Quelle: Landesstatistik Tirol, Statistik der Kinderbetreuungseinrichtungen in Tirol 2013/14

Anteil der Kinder mit erwerbstätigen Müttern in den Horten seit 1989/90

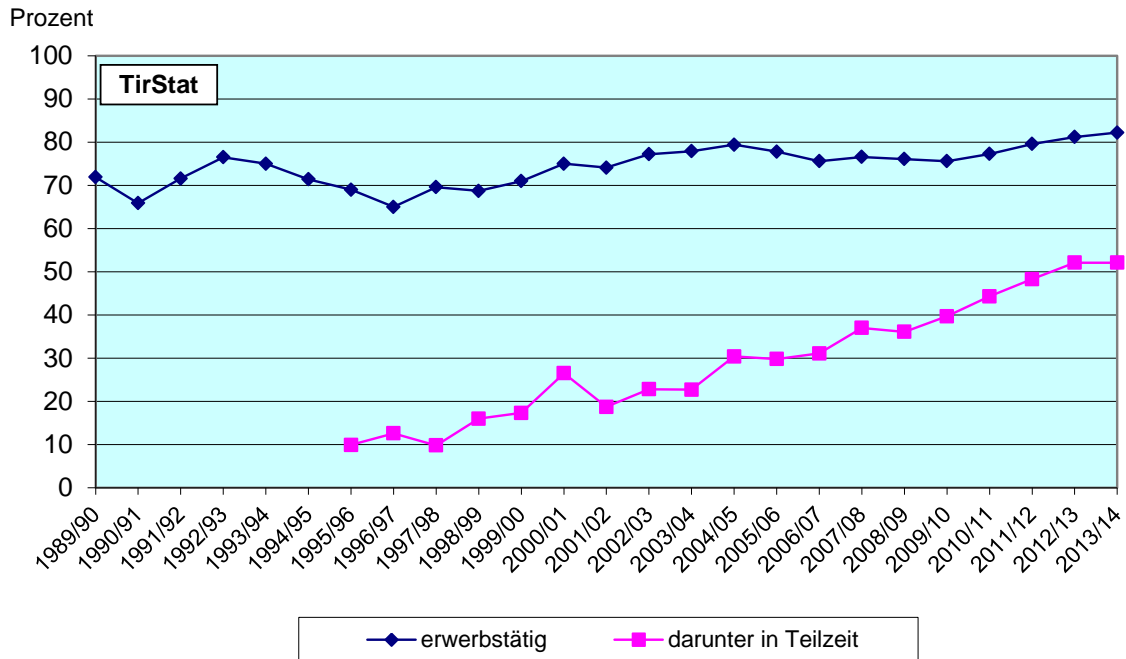

2.4.9 Personal in den Horten

Im Arbeitsjahr 2013/14 sind in den 80 Horten **insgesamt 326 Personen beschäftigt**. Nach der **Verwendung** sind 313 Personen (darunter 126 Assistenzkräfte) in der Kinderbetreuung und 13 Personen als Haus- oder Küchenpersonal tätig. Hinsichtlich der **Ausbildung** gliedert sich der Kreis des betreuenden Personals (inklusive LeiterInnen) in **95 HorterzieherInnen bzw. KindergartenpädagogInnen mit Reife/Befähigungszeugnis¹**, weiters in 85 Personen mit anderer pädagogischer, 76 mit sonstiger einschlägiger Ausbildung und 57 (Assistenzkräfte) ohne diesbezügliche Ausbildung.

¹ Ausbildung als KindergartenpädagogIn, SonderkindergartenpädagogIn, HorterzieherIn, SonderhorterzieherIn, FrüherzieherIn

Personalstruktur in den Horten (Anteile in %)

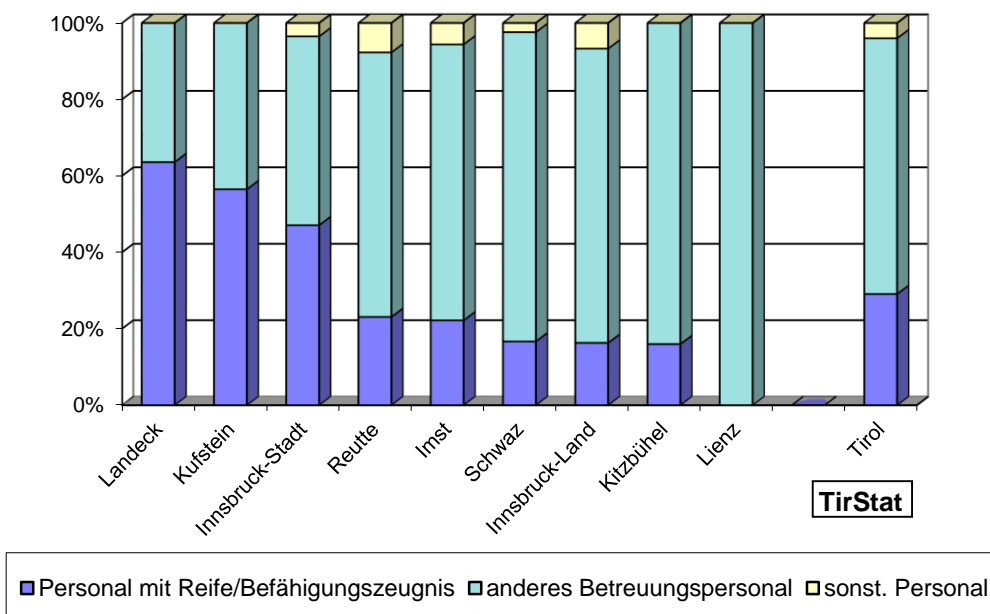

Von den 313 Personen, die in der **SchülerInnenbetreuung** arbeiten, sind **47 Männer (15 %)**. 17 von ihnen gehören zum Kreis des leitenden und gruppenführenden Personals und sechs sind als unterstützende pädagogische Fachkräfte tätig. Die restlichen 24 männlichen Hortbediensteten betreuen die SchülerInnen als Assistenzkräfte.

Im Landesdurchschnitt entfallen heuer rechnerisch **27,9 Kinder auf eine Betreuungsperson mit Reife/Befähigungszeugnis**.

3 Anderer Kinderbetreuungsbereich - Kinderspielgruppen, Tagesbetreuung (Tageseltern), Nachmittagsbetreuung an Pflichtschulen, Internate

Die Kinderbetreuung außerhalb der Kinderbetreuungseinrichtungen, der „**andere Kinderbetreuungsbereich**“, umfasst die **Kinderspielgruppen**, das sind jene (restlichen) Kindergruppen mit einer Wochenöffnungszeit von weniger als 20 Stunden, weiters die **Tagesbetreuung** – entweder bei **Tageseltern** oder auch in **Gruppen in geeigneten Räumlichkeiten**¹ – und schließlich noch die **Nachmittagsbetreuung an Pflichtschulen** (Hauptschulen, Volksschulen, Allgemeine Sonderschulen/Heilpädagogische Zentren und zwei Polytechnische Schulen) sowie ein **Internat**.

Insgesamt 5.574 Kinder unter 15 Jahren², von denen 77 % schon im schulpflichtigen Alter sind, erfahren 2013/14 in Tirol Betreuung durch eine dieser Einrichtungen. Im Folgenden nun sowohl eine Gesamtübersicht über all diese Einrichtungen als auch eine detaillierte Aufstellung für jede einzelne Betreuungsform.

Einrichtungen und betreute Kinder nach Alter und Art der Einrichtung

Bezirk/ Einrichtung	Zahl der Einrich- tungen	insges.	Zahl der betreuten Kinder davon im Alter von ... Jahren							
			0 bis 2		3 bis 5		6 bis 9		10 bis 14	
			abs.	in %	abs.	in %	abs.	in %	abs.	in %
Innsbruck-Stadt	64	1.669	122	7,3	20	1,2	1.229	73,6	298	17,9
Imst	41	415	88	21,2	41	9,9	221	53,3	65	15,7
Innsbruck-Land	107	1.254	379	30,2	130	10,4	510	40,7	235	18,7
Kitzbühel	23	268	43	16,0	18	6,7	180	67,2	27	10,1
Kufstein	63	722	85	11,8	72	10,0	383	53,0	182	25,2
Landeck	25	559	29	5,2	14	2,5	158	28,3	358	64,0
Lienz	13	179	25	14,0	16	8,9	80	44,7	58	32,4
Reutte	13	76	8	10,5	14	18,4	14	18,4	40	52,6
Schwaz	25	432	152	35,2	33	7,6	83	19,2	164	38,0
Kinderspielgruppen	47	796	605	76,0	191	24,0	-	-	-	-
Tagesbetreuung (Tageseltern)	200	701	326	46,5	167	23,8	173	24,7	35	5,0
Nachmittagsbetreuung Pflichtschulen ²	126	4.056	-	-	-	-	2.678	66,0	1.378	34,0
Internate	1	21	-	-	-	-	7	33,3	14	66,7
Insgesamt	374	5.574	931	16,7	358	6,4	2.858	51,3	1.427	25,6

Quelle: Landesstatistik Tirol, Statistik der Kinderbetreuungseinrichtungen in Tirol 2013/14

¹ Derzeit gibt es in Tirol die „Tagesbetreuung in Gruppen mit geeigneten Räumlichkeiten“ nicht.

² Inkl. 55 Kinder, die eine Polytechnische Schule besuchen und daher schon älter als 14 Jahre sind.

3.1 Kinderspielgruppen

● 796 Kinder in 47 Kinderspielgruppen

Verbreitet erfolgt im Bundesland Tirol auch die Kinderbetreuung im Rahmen von **(überwiegend elternorganisierten) Kinderspielgruppen** mit einer Öffnungszeit von weniger als 20 Stunden pro Woche, welche auch nicht zwingend während des gesamten Kindergartenjahres geöffnet haben müssen.

Kinderspielgruppen und betreute Kinder nach Alter

Bezirk	Zahl der Spiel- Gruppen	Gruppen	insg.	Zahl der betreuten Kinder davon Alter in %							
				unter 2 Jahre		2 Jahre		3 Jahre		4 Jahre u. älter	
				abs	in %	abs.	in %	abs.	in %	abs.	in %
Innsbruck-Stadt	6	6	56	12	21,4	41	73,2	3	5,4	-	-
Imst	6	8	93	15	16,1	56	60,2	21	22,6	1	1,1
Innsbruck-Land	17	29	317	67	21,1	176	55,5	67	21,1	7	2,2
Kitzbühel	2	2	21	3	14,3	12	57,1	6	28,6	-	-
Kufstein	7	9	97	9	9,3	42	43,3	38	39,2	8	8,2
Landeck	2	2	25	4	16,0	18	72,0	3	12,0	-	-
Lienz	2	2	27	5	18,5	12	44,4	8	29,6	2	7,4
Reutte	-	-	-	-	-	-	-	-	-	-	-
Schwaz	5	9	160	47	29,4	86	53,8	27	16,9	-	-
Insgesamt	47	67	796	162	20,4	443	55,7	173	21,7	18	2,3

Quelle: Landesstatistik Tirol, Statistik der Kinderbetreuungseinrichtungen in Tirol 2013/14

47 Kinderspielgruppen sind landesweit 2013/14 in Betrieb, diese werden mehr oder weniger regelmäßig von **796 Kindern ausschließlich im vorschulischen Alter** besucht. Im Vergleich zum Jahr 2012/13 wurde der Bestand um 2 Spielgruppen verringert, die Zahl der Kinder in diesen Einrichtungen ist um 78 (- 8,9 %) gesunken.

Knapp ein Viertel der betreuten Kinder (24 %) ist im kindergartenfähigen Alter, mehr als die Hälfte (56 %) ist 2 Jahre alt und 20 % sind noch jünger.

Die **Gliederung nach Staatsangehörigkeit und Muttersprache** zeigt, dass in diesem Betreuungsbereich die Kinder mit ausländischer Staatsbürgerschaft und mit nicht deutscher Muttersprache (jeweils 3,5 %) wesentlich niedrigere Anteile erreichen als in den institutionellen Kinderbetreuungseinrichtungen. (2012/13: Kinder mit ausländischer Staatsbürgerschaft: 4,5 % und mit nicht deutscher Muttersprache: 6,8 %.

Kinder in Kinderspielgruppen nach Staatsangehörigkeit und Muttersprache

Bezirk	insgesamt	betreute Kinder in Kinderspielgruppen							
		Staatsangehörigkeit				Muttersprache			
		Österreich		Ausland		deutsch		nicht deutsch	
	abs.	in %	abs.	in %	abs.	in %	abs.	in %	
Innsbruck-Stadt	56	48	85,7	8	14,3	48	85,7	8	14,3
Imst	93	91	97,8	2	2,2	93	100,0	-	-
Innsbruck-Land	317	309	97,5	8	2,5	311	98,1	6	1,9
Kitzbühel	21	16	76,2	5	23,8	20	95,2	1	4,8
Kufstein	97	94	96,9	3	3,1	94	96,9	3	3,1
Landeck	25	24	96,0	1	4,0	25	100,0	-	-
Lienz	27	27	100,0	-	-	27	100,0	-	-
Reutte	-	-	-	-	-	-	-	-	-
Schwaz	160	159	99,4	1	0,6	150	93,8	10	6,3
Insgesamt	796	768	96,5	28	3,5	768	96,5	28	3,5

Quelle: Landesstatistik Tirol, Statistik der Kinderbetreuungseinrichtungen in Tirol 2013/14

Die Betreuung der Kinder erfolgt durch 103 Personen, 30 von ihnen haben eine kindergarten-, kinderrippen- oder hortspezifische Ausbildung absolviert. Im Landesdurchschnitt bilden jeweils rund 12 Kinder eine Gruppe. In der regionalen Gliederung hat die Betreuung in Kinderspielgruppen in Innsbruck-Land, Schwaz, Imst und Kufstein die Schwerpunkte, in Reutte steht diese Betreuungsart zur Zeit nicht zur Verfügung.

3.2 Tagesbetreuung (Tageseltern)

● 701 Kinder erfahren eine Tagesbetreuung durch 200 Tageseltern

Im Arbeitsjahr 2013/14 werden im Bundesland **701 Kinder aus Tirol** - 326 Mädchen und 375 Knaben - unter 15 Jahren von insgesamt **200 Tagesmüttern** (im laufenden Berichtsjahr ist kein Tagesvater beschäftigt) **betreut**, die in fünf Trägerorganisationen vereint und in folgenden Bezirken tätig sind:

- „**Aktion Tageseltern des Katholischen Familienverbandes Tirol**“ (115 Tagesmütter, 393 Kinder) in Innsbruck-Stadt, Imst, Innsbruck-Land und Kufstein
- „**Frauen im Brennpunkt**“ (57 Tagesmütter, 206 Kinder) in Innsbruck-Stadt, Innsbruck-Land, Reutte und Schwaz
- „**Sozial- und Gesundheitssprengel Tagesmütter Kitzbühel, Aurach und Jochberg**“ (13 Tagesmütter, 49 Kinder) in Kitzbühel
- „**Verein zur Ausbildung und Vermittlung Tagesmütter Bezirk Landeck**“ (11 Tagesmütter, 33 Kinder) in Landeck und
- „**Osttiroler Kinderbetreuungszentrum Lienz**“ (4 Tagesmütter, 20 Kinder) in Lienz

Tageseltern und betreute Kinder

Bezirk	insgesamt	Tageseltern		insgesamt	betreute Kinder	
		Veränderung zu 2012/13 abs.	in %		Veränderung zu 2012/13 abs.	in %
Innsbruck-Stadt	32	-1	-3,0	102	-1	-1,0
Imst	19	-4	-17,4	67	3	4,7
Innsbruck-Land	65	-2	-3,0	262	-21	-7,4
Kitzbühel	13	-3	-18,8	52	-1	-1,9
Kufstein	37	3	8,8	107	-13	-10,8
Landeck	11	-6	-35,3	33	-14	-29,8
Lienz	4	2	100,0	20	9	81,8
Reutte	10	1	11,1	28	7	33,3
Schwaz	9	-	-	30	5	20,0
Insgesamt	200	-10	-4,8	701	-26	-3,6

Quelle: Landesstatistik Tirol, Statistik der Kinderbetreuungseinrichtungen in Tirol 2013/14

594 oder 85 % der von Tageseltern betreuten Tiroler Kinder besitzen die österreichische Staatsbürgerschaft, 107 Kinder bzw. 15 % gehören einem ausländischen Staat an. Deutsch ist für 94 % der Kinder die Muttersprache und 6 % verwenden eine andere Sprache im täglichen Umgang im Familienkreis. 153 Kinder (22 %) besuchen zusätzlich eine Kinderbetreuungseinrichtung, überwiegend einen Kindergarten (122 Kinder).

Tageseltern und betreute Kinder nach Alter der Kinder

Bezirk	Zahl der Tages- eltern	insges.	Zahl der betreuten Kinder davon im Alter von ... Jahren							
			0 bis 2		3 bis 5		6 bis 9		10 bis 14	
			abs.	in %	abs.	in %	abs.	in %	abs.	in %
Innsbruck-Stadt	32	102	69	67,6	17	16,7	13	12,7	3	2,9
Imst	19	67	17	25,4	19	28,4	24	35,8	7	10,4
Innsbruck-Land	65	262	136	51,9	56	21,4	61	23,3	9	3,4
Kitzbühel	13	52	28	53,8	12	23,1	10	19,2	2	3,8
Kufstein	37	107	34	31,8	26	24,3	36	33,6	11	10,3
Landeck	11	33	7	21,2	11	33,3	13	39,4	2	6,1
Lienz	4	20	8	40,0	6	30,0	5	25,0	1	5,0
Reutte	10	28	8	28,6	14	50,0	6	21,4	-	-
Schwaz	9	30	19	63,3	6	20,0	5	16,7	-	-
Insgesamt	200	701	326	46,5	167	23,8	173	24,7	35	5,0

Quelle: Landesstatistik Tirol, Statistik der Kinderbetreuungseinrichtungen in Tirol 2013/14

Im Durchschnitt haben Tageseltern zwischen drei und vier Kinder in ihrer Obhut. Im Vergleich zum Vorjahr ist die Zahl der Tageseltern um – 4,8 %, jene der von ihnen betreuten Kinder um - 3,6 % gesunken. 47 % der Kinder sind unter drei Jahre alt, 24 % zwischen drei und fünf und weitere 30 % schon im Pflichtschulalter, also sechs Jahre oder älter. Am meisten Kinder sind in den einwohnerstärksten Bezirken Innsbruck-Land, Kufstein und Innsbruck-Stadt in Tagesbetreuung bei Tageseltern, hingegen ist diese Betreuungsform in Osttirol derzeit noch weniger etabliert.

3.3 Nachmittagsbetreuung an Pflichtschulen, Internate

- **Nachmittagsbetreuung an den Pflichtschulen hat gegenüber dem Vorjahr deutlich zugenommen**

Pflichtschulen mit Nachmittagsbetreuung, Internate sowie betreute Kinder nach Alter und Art der Einrichtung

Bezirk/ Einrichtung	Zahl der Einrichtungen	insgesamt	Zahl der betreuten Kinder davon im Alter von ... Jahren			
			6 bis 9		10 bis 14	
			abs.	in %	abs.	in %
Innsbruck-Stadt	26	1.511	1.216	80,5	295	19,5
Imst	16	255	197	77,3	58	22,7
Innsbruck-Land	25	675	449	66,5	226	33,5
Kitzbühel	8	195	170	87,2	25	12,8
Kufstein	19	518	347	67,0	171	33,0
Landeck	12	501	145	28,9	356	71,1
Lienz	7	132	75	56,8	57	43,2
Reutte	3	48	8	16,7	40	83,3
Schwaz	11	242	78	32,2	164	67,8
Ganztagsbetreuung an Pflichtschulen ¹	126	4.056	2.678	66,0	1.378	34,0
Internate	1	21	7	33,3	14	66,7
Insgesamt	127	4.077	2.685	65,9	1.392	34,1

Quelle: Landesstatistik Tirol, Statistik der Kinderbetreuungseinrichtungen in Tirol 2013/14

Im Bereich der schulischen Nachmittagsbetreuung werden im Schuljahr 2013/14 **4.056 Kinder in 126 Pflichtschulen (Volksschulen, Hauptschulen, Heilpädagogische Zentren in**

¹ Volksschule, Hauptschule, Sonderpädagogisches Zentrum an Allgemeiner Sonderschule, Polytechnische Schule.

Allgemeine Sonderschulen und in zwei Polytechnischen Schulen) auch am Nachmittag „versorgt“. Im Vergleich zum Vorjahr ist sowohl bei den SchülerInnen im Volksschulalter ein Anstieg um 620 Kinder (+ 30 %) als auch bei jenen im Hauptschulalter eine Zunahme um 304 (inkl. 55 Kinder in einer Polytechnischen Schule) Kinder (+ 28 %) zu verzeichnen. Im laufenden Arbeitsjahr besuchen 7 Kinder im Alter zwischen 6 – 9 Jahren und 14 Kinder im Alter zwischen 10 – 14 Jahren ein Internat im Pflichtschulbereich.

4 Bezirkstabellen Kinderbetreuungseinrichtungen - Verzeichnis

Tabelle	Seite
4.1 Alle Kinderbetreuungseinrichtungen – Kindergärten, Kinderkrippen (inkl. Kindergruppen), Horte	
4.1.1 Kinderbetreuungseinrichtungen und eingeschriebene Kinder nach der geführten Form	63
4.2 Kindergärten	
4.2.1 Kindergärten nach geöffneten Stunden pro Woche	64
4.2.2 Kindergärten nach Beginn der täglichen Öffnungszeit Montag bis Freitag	65
4.2.3 Kindergärten nach Schließtagen in den Ferienzeiten	66
4.2.4 Kindergärten nach der Gruppenzahl	67
4.2.5 Gruppen in den Kindergärten nach der Kinderzahl	68
4.2.6 Kinder in den Kindergärten nach Alter (Geburtsmonat)	69
4.2.7 Alterserweiterte Kinderbetreuungsgruppen in den Kindergärten und Kinder nach Alter	70
4.2.8 Kinder in den Kindergärten nach Staatsangehörigkeit und Geschlecht	71
4.2.9 Kinder in den Kindergärten nach Muttersprache und Geschlecht	72
4.2.10 Kinder in den Kindergärten nach Berufstätigkeit der Mutter	73
4.2.11 Kinder in den Kindergärten mit allein erziehenden Müttern und Vätern	74
4.2.12 Kinder mit Mittagessen in den Kindergärten nach dem Erhalter des Kindergartens	75
4.2.13 Personal in den Kindergärten nach der <u>Verwendung</u>	76
4.2.14 Betreuungspersonal in den Kindergärten nach der <u>Ausbildung</u>	77
4.2.15 Kinder in den Kindergärten im Verhältnis zur Zahl der Kindergärten, der Gruppen und des ausgebildeten Betreuungspersonals	78
4.3 Kinderkrippen (inkl. Kindergruppen)	
4.3.1a Kinderkrippen, Gruppen und Kinder nach der Art der Kinderkrippe	79
4.3.1b Kinderkrippen nach geöffneten Stunden pro Woche	80
4.3.2 Kinderkrippen nach Beginn der täglichen Öffnungszeit Montag bis Freitag	81
4.3.3 Kinderkrippen nach Schließtagen in den Ferienzeiten	82
4.3.4 Kinderkrippen nach der Gruppenzahl	83

Tabelle	Seite
4.3.5 Gruppen in den Kinderkrippen nach der Kinderzahl	84
4.3.6 Kinder in den Kinderkrippen nach Alter (Geburtsmonat)	85
4.3.7 Alterserweiterte Kinderbetreuungsgruppen in den Kinderkrippen und Kinder nach Alter	86
4.3.8 Kinder in den Kinderkrippen nach Staatsangehörigkeit und Geschlecht	87
4.3.9 Kinder in den Kinderkrippen nach Muttersprache und Geschlecht	88
4.3.10 Kinder in den Kinderkrippen nach Berufstätigkeit der Mutter	89
4.3.11 Kinder in den Kinderkrippen mit allein erziehenden Müttern und Vätern	90
4.3.12 Kinder mit Mittagessen in den Kinderkrippen nach dem Erhalter der Kinderkrippe	91
4.3.13 Personal in den Kinderkrippen nach der <u>Verwendung</u>	92
4.3.14 Betreuungspersonal in den Kinderkrippen nach der <u>Ausbildung</u>	93
4.3.15 Kinder in den Kinderkrippen im Verhältnis zur Zahl der Kinderkrippen, der Gruppen und des ausgebildeten Betreuungspersonals	94

4.4 Horte

4.4.1 Horte nach geöffneten Stunden pro Woche	95
4.4.2 Horte nach Beginn der täglichen Öffnungszeit Montag bis Freitag	96
4.4.3 Horte nach Schließtagen in den Ferienzeiten	97
4.4.4 Horte nach der Gruppenzahl	98
4.4.5 Gruppen in den Horten nach der Kinderzahl	99
4.4.6 Kinder in den Horten nach Alter (Geburtsmonat)	100
4.4.7 Alterserweiterte Kinderbetreuungsgruppen in den Horten und Kinder nach Alter	101
4.4.8 Kinder in den Horten nach Staatsangehörigkeit und Geschlecht	102
4.4.9 Kinder in den Horten nach Muttersprache und Geschlecht	103
4.4.10 Kinder in den Horten nach Berufstätigkeit der Mutter	104
4.4.11 Kinder in den Horten mit allein erziehenden Müttern und Vätern	105
4.4.12 Kinder mit Mittagessen in den Horten nach dem Erhalter des Hortes	106
4.4.13 Personal in den Horten nach der <u>Verwendung</u>	107
4.4.14 Betreuungspersonal in den in den Horten nach der <u>Ausbildung</u>	108
4.4.15 Kinder in den Horten im Verhältnis zur Zahl der Horte, der Gruppen und des ausgebildeten Betreuungspersonals	109

4 Bezirkstabellen Kinderbetreuungseinrichtungen

4.1 Alle Kinderbetreuungseinrichtungen – Kindergärten, Kinderkrippen (inkl. Kindergruppen), Horte

Tab. 4.1.1 Kinderbetreuungseinrichtungen und eingeschriebene Kinder nach der geführten Form

Bezirk	Einrichtungen insgesamt		„Allgemeine“ Kindergärten		Integrative ¹ Kindergärten		Heilpädagog. Kindergärten		Kinderkrippen ² (inkl. Kindergruppen)		„Allgemeine“ Horte ³		Integrative Horte	
	Zahl	Kinder	Zahl	Kinder	Zahl	Kinder	Zahl	Kinder	Zahl	Kinder	Zahl	Kinder	Zahl	Kinder
Innsbruck-Stadt	123	4.543	55	2.848	4	119	-	-	46	829	17	723	1	24
Imst	70	2.136	48	1.588	1	12	-	-	15	433	6	103	-	-
Innsbruck-Land	163	6.684	93	4.745	4	111	-	-	42	946	23	852	1	30
Kitzbüchel	53	1.990	26	1.407	-	-	-	-	19	392	8	191	-	-
Kufstein	94	3.898	51	2.907	-	-	-	-	35	820	8	171	-	-
Landeck	56	1.433	42	1.127	-	-	-	-	11	197	3	109	-	-
Lienz	55	1.479	45	1.286	1	17	-	-	8	146	1	30	-	-
Reutte	45	1.093	34	819	-	-	-	-	8	166	3	108	-	-
Schwaz	90	3.307	54	2.332	1	13	1	5	25	646	9	311	-	-
TIROL	749	26.563	448	19.059	11	272	1	5	209	4.575	78	2.598	2	54

¹ Kindergärten, die nur eine Integrationsgruppe führen, sind bei den „allgemeinen“ Kindergärten enthalten.

² Darunter eine Integrationskinderkrippe in Innsbruck mit 14 Kindern.

³ Darunter ein „Sozialpädagogischer Schülerhort“ in Stams mit 13 Kindern.

4.2 Kindergärten

Tab. 4.2.1 Kindergärten nach geöffneten Stunden pro Woche

Bezirk	Kindergärten insgesamt	geöffnet an ... Stunden pro Woche											
		unter 25		25 bis unter 35		35 bis unter 45		45 bis unter 55		55 bis unter 60		60 und mehr	
		abs.	%	abs.	%	abs.	%	abs.	%	abs.	%	abs.	%
Innsbruck-Stadt	59	-	-	5	8,5	13	22,0	29	49,2	10	16,9	2	3,4
Imst	49	-	-	35	71,4	5	10,2	7	14,3	2	4,1	-	-
Innsbruck-Land	97	2	2,1	28	28,9	37	38,1	27	27,8	3	3,1	-	-
Kitzbühel	26	-	-	8	30,8	7	26,9	11	42,3	-	-	-	-
Kufstein	51	-	-	18	35,3	11	21,6	21	41,2	1	2,0	-	-
Landeck	42	3	7,1	34	81,0	4	9,5	1	2,4	-	-	-	-
Lienz	46	-	-	36	78,3	7	15,2	2	4,3	1	2,2	-	-
Reutte	34	1	2,9	24	70,6	6	17,6	2	5,9	-	-	1	2,9
Schwaz	56	-	-	21	37,5	20	35,7	12	21,4	3	5,4	-	-
TIROL	460	6	1,3	209	45,4	110	23,9	112	24,3	20	4,3	3	0,7

Tab. 4.2.2 Kindergärten nach Beginn der täglichen Öffnungszeit Montag bis Freitag

Bezirk	Wochentag	Kindergärten insgesamt	durchschnittlicher Beginn der Öffnungszeit Montag bis Freitag ¹ um ... Uhr									
			vor 7:00		7:00 bis 7:29		7:30 bis 7:59		8:00 bis 8:29		8:30 und später	
			abs.	%	abs.	%	abs.	%	abs.	%	abs.	%
Innsbruck-Stadt	Mo - Fr	59	5	8,5	46	78,0	8	13,6	-	-	-	-
Imst	Mo - Fr	49	2	4,1	34	69,4	12	24,5	1	2,0	-	-
Innsbruck-Land	Mo - Fr	97	3	3,1	79	81,4	14	14,4	1	1,0	-	-
Kitzbühel	Mo - Fr	26	3	11,5	22	84,6	1	3,8	-	-	-	-
Kufstein	Mo - Fr	51	6	11,8	41	80,4	4	7,8	-	-	-	-
Landeck	Mo - Do	42	-	-	16	38,1	25	59,5	1	2,4	-	-
	Freitag	41	-	-	16	39,0	24	58,5	1	2,4	-	-
Lienz	Mo - Fr	46	4	8,7	34	73,9	6	13,0	1	2,2	1	2,2
Reutte	Mo - Fr	34	1	2,9	15	44,1	18	52,9	-	-	-	-
Schwaz	Mo - Fr	56	7	12,5	41	73,2	8	14,3	-	-	-	-
TIROL	Mo bis Do	460	31	6,7	328	71,3	96	20,9	4	0,9	1	0,2
	Freitag	459	31	6,8	328	71,5	95	20,7	4	0,9	1	0,2

¹ Ein Kindergarten im Bezirk Landeck hat am Freitag geschlossen. Es handelt sich bei allen Zahlen - auch bei den Summen - um Durchschnittswerte.

Tab. 4.2.3 Kindergärten nach Schließtagen in den Ferienzeiten

Bezirk	Kindergärten insgesamt	geschlossen in den ...					durchschnittliche Schließtage (alle Kindergärten) in den ...					durchschn. Schließtage insgesamt
		Sommer- ferien	Weihnachts- ferien	Semester- ferien	Oster- ferien	sonstige Schließtage	Sommer- ferien	Weihnachts- ferien	Semester- ferien	Oster- ferien	sonstige Schließtage	
Innsbruck-Stadt	59	50	42	15	38	39	24,3	4,0	1,3	3,8	1,5	34,9
Imst	49	48	49	40	41	39	32,6	5,5	4,1	4,8	3,8	50,8
Innsbruck-Land	97	89	94	73	86	75	27,1	6,2	3,8	5,0	2,7	44,8
Kitzbühel	26	26	25	15	23	21	23,3	6,2	2,9	4,8	2,1	39,3
Kufstein	51	45	50	30	41	34	21,5	5,9	3,0	4,8	2,8	38,0
Landeck	42	42	42	42	42	40	38,4	6,0	5,0	5,8	5,5	60,7
Lienz	46	45	45	42	44	37	37,7	5,6	4,5	5,5	2,4	55,6
Reutte	34	33	33	31	31	30	33,3	6,5	4,6	5,4	4,8	54,6
Schwaz	56	53	56	29	42	38	26,3	6,1	2,6	4,3	2,7	42,0
TIROL	460	431	436	317	388	353	29,0	5,7	3,4	4,9	3,0	46,0

Tab. 4.2.4 Kindergärten nach der Gruppenzahl

Bezirk	Kindergärten insgesamt	1 Gruppe		2 Gruppen		3 Gruppen		4 Gruppen		5 Gruppen		6 Gruppen	
		abs.	%	abs.	%	abs.	%	abs.	%	abs.	%	abs.	%
Innsbruck-Stadt	59	16	27,1	17	28,8	8	13,6	10	16,9	7	11,9	1	1,7
Imst	49	21	42,9	19	38,8	6	12,2	3	6,1	-	-	-	-
Innsbruck-Land	97	26	26,8	32	33,0	15	15,5	14	14,4	5	5,2	4	4,1
Kitzbühel	26	5	19,2	10	38,5	4	15,4	3	11,5	2	7,7	1	3,8
Kufstein	51	14	27,5	10	19,6	11	21,6	4	7,8	5	9,8	7	13,7
Landeck	42	20	47,6	15	35,7	7	16,7	-	-	-	-	-	-
Lienz	46	26	56,5	10	21,7	6	13,0	2	4,3	2	4,3	-	-
Reutte	34	22	64,7	8	23,5	3	8,8	1	2,9	-	-	-	-
Schwaz	56	21	37,5	20	35,7	7	12,5	1	1,8	6	10,7	1	1,8
TIROL	460	171	37,2	141	30,7	67	14,6	38	8,3	27	5,9	14	3,0

Tab. 4.2.5 Gruppen in den Kindergärten nach der Kinderzahl

Bezirk	Gruppen insgesamt	bis 9 Kinder		10 bis 14 Kinder		15 bis 19 Kinder		20 bis 25 Kinder		26 und mehr Kinder		durchschn. Kinder- zahl je Gruppe
		abs.	%	abs.	%	abs.	%	abs.	%	abs.	%	
Innsbruck-Stadt	155	-	-	14	9,0	63	40,6	77	49,7	1	0,6	19,1
Imst	89	3	3,4	15	16,9	34	38,2	33	37,1	4	4,5	18,0
Innsbruck-Land	247	1	0,4	23	9,3	81	32,8	136	55,1	6	2,4	19,7
Kitzbühel	73	-	-	8	11,0	28	38,4	37	50,7	-	-	19,3
Kufstein	150	4	2,7	10	6,7	50	33,3	86	57,3	-	-	19,4
Landeck	71	2	2,8	26	36,6	27	38,0	16	22,5	-	-	15,9
Lienz	82	4	4,9	26	31,7	40	48,8	11	13,4	1	1,2	15,9
Reutte	51	4	7,8	13	25,5	25	49,0	9	17,6	-	-	16,1
Schwaz	122	2	1,6	17	13,9	39	32,0	61	50,0	3	2,5	19,3
TIROL	1.040	20	1,9	152	14,6	387	37,2	466	44,8	15	1,4	18,6

Tab. 4.2.6 Kinder in den Kindergärten nach Alter (Geburtsmonat)

Bezirk	Kinder insgesamt	unter 2 Jahre (ab Sept. 2011)		2 Jahre (Sept. 2010 - Aug. 2011)		3 Jahre (Sept. 2009 - Aug. 2010)		4 Jahre (Sept. 2008 - Aug. 2009)		5 Jahre (Sept. 2007 - Aug. 2008)		6 Jahre u. älter (bis Aug. 2007)	
		abs.	%	abs.	%	abs.	%	abs.	%	abs.	%	abs.	%
Innsbruck-Stadt	2.967	12	0,4	175	5,9	862	29,1	944	31,8	938	31,6	36	1,2
Imst	1.600	1	0,1	35	2,2	383	23,9	566	35,4	564	35,3	51	3,2
Innsbruck-Land	4.856	2	0,0	92	1,9	1.301	26,8	1.538	31,7	1.690	34,8	233	4,8
Kitzbühel	1.407	-	-	22	1,6	300	21,3	533	37,9	503	35,7	49	3,5
Kufstein	2.907	2	0,1	49	1,7	780	26,8	1.061	36,5	975	33,5	40	1,4
Landeck	1.127	-	-	16	1,4	266	23,6	380	33,7	449	39,8	16	1,4
Lienz	1.303	-	-	24	1,8	306	23,5	439	33,7	443	34,0	91	7,0
Reutte	819	1	0,1	27	3,3	237	28,9	274	33,5	268	32,7	12	1,5
Schwaz	2.350	2	0,1	44	1,9	559	23,8	851	36,2	807	34,3	87	3,7
TIROL	19.336	20	0,1	484	2,5	4.994	25,8	6.586	34,1	6.637	34,3	615	3,2

Tab. 4.2.7 Alterserweiterte Kinderbetreuungsgruppen in den Kindergärten und Kinder nach Alter

Anmerkung: Diese Zahlen sind in den anderen Bezirkstabellen bereits enthalten!

Bezirk	Kindergärten mit alterserweiterten Kinderbetreuungsgruppen	insgesamt	Kinder in den alterserweiterten Kinderbetreuungsgruppen ¹ nach Alter			
			unter 3 Jahre	3 bis 5 Jahre	6 bis 9 Jahre	10 bis 14 Jahre
Innsbruck-Stadt	53	223	187	-	36	-
Imst	29	87	36	-	51	-
Innsbruck-Land	70	327	94	-	231	2
Kitzbüchel	15	71	22	-	48	1
Kufstein	33	91	51	-	40	-
Landeck	15	32	16	-	16	-
Lienz	28	115	24	-	90	1
Reutte	13	40	28	-	12	-
Schwaz	22	133	46	-	86	1
TIROL	278	1.119	504	-	610	5

¹ Zahl der Kinder die sich nicht im Regelalter für Kindergärten befinden

Tab. 4.2.8 Kinder in den Kindergärten nach Staatsangehörigkeit und Geschlecht

Bezirk	Kinder insgesamt	Österreich		Ausland		Türkei		jugoslaw. Nachfolgestaaten		Deutschland		übriges Europa		andere, staatenlos	
		zus.	dar. weiblich	zus.	dar. weiblich	zus.	dar. weiblich	zus.	dar. weiblich	zus.	dar. weiblich	zus.	dar. weiblich	zus.	dar. weiblich
Innsbruck-Stadt	2.967	2.322	1.159	645	311	173	83	128	62	73	35	150	75	121	56
Imst	1.600	1.435	709	165	67	69	29	21	8	34	15	33	10	8	5
Innsbruck-Land	4.856	4.316	2.106	540	250	135	52	94	44	103	52	137	72	71	30
Kitzbühel	1.407	1.216	587	191	102	28	19	27	17	64	29	55	30	17	7
Kufstein	2.907	2.510	1.273	397	199	118	61	67	33	99	45	84	44	29	16
Landeck	1.127	1.022	495	105	47	37	14	23	14	16	7	21	11	8	1
Lienz	1.303	1.250	634	53	19	1	-	15	5	7	4	25	7	5	3
Reutte	819	693	327	126	63	10	5	21	8	52	31	34	15	9	4
Schwaz	2.350	2.112	1.018	238	102	28	7	69	28	67	29	59	30	15	8
TIROL	19.336	16.876	8.308	2.460	1.160	599	270	465	219	515	247	598	294	283	130

Tab. 4.2.9 Kinder in den Kindergärten nach Muttersprache und Geschlecht

Bezirk	Kinder insgesamt			Muttersprache					
	zusammen	männlich	weiblich	zusammen	deutsch männlich	weiblich	zusammen	nicht deutsch männlich	weiblich
Innsbruck-Stadt	2.967	1.497	1.470	1.969	970	999	998	527	471
Imst	1.600	824	776	1.399	713	686	201	111	90
Innsbruck-Land	4.856	2.500	2.356	4.006	2.065	1.941	850	435	415
Kitzbühel	1.407	718	689	1.244	650	594	163	68	95
Kufstein	2.907	1.435	1.472	2.324	1.138	1.186	583	297	286
Landeck	1.127	585	542	986	513	473	141	72	69
Lienz	1.303	650	653	1.243	613	630	60	37	23
Reutte	819	429	390	658	338	320	161	91	70
Schwaz	2.350	1.230	1.120	1.914	984	930	436	246	190
TIROL	19.336	9.868	9.468	15.743	7.984	7.759	3.593	1.884	1.709

Tab. 4.2.10 Kinder in den Kindergärten nach Berufstätigkeit der Mutter

Bezirk	Kinder insgesamt (1)	Kinder mit berufstätiger Mutter bzw. Mutter in Ausbildung		Kinder mit vollzeitbeschäftigter Mutter		Kinder mit teilzeitbeschäftigter Mutter		Kinder mit Mutter in Ausbildung		Kinder mit Mutter weder berufstätig noch in Ausbildung	
		abs.	% v. Sp.(1)	abs.	% v. Sp.(1)	abs.	% v. Sp.(1)	abs.	% v. Sp.(1)	abs.	% v. Sp.(1)
Innsbruck-Stadt	2.967	1.953	65,8	435	14,7	1.471	49,6	47	1,6	1.001	33,7
Imst	1.600	997	62,3	153	9,6	839	52,4	5	0,3	600	37,5
Innsbruck-Land	4.856	3.166	65,2	383	7,9	2.741	56,4	42	0,9	1.680	34,6
Kitzbühel	1.407	991	70,4	165	11,7	820	58,3	6	0,4	416	29,6
Kufstein	2.907	1.807	62,2	247	8,5	1.543	53,1	17	0,6	1.090	37,5
Landeck	1.127	635	56,3	90	8,0	535	47,5	10	0,9	487	43,2
Lienz	1.303	750	57,6	105	8,1	636	48,8	9	0,7	548	42,1
Reutte	819	527	64,3	86	10,5	438	53,5	3	0,4	291	35,5
Schwaz	2.350	1.481	63,0	236	10,0	1.228	52,3	17	0,7	866	36,9
TIROL	19.336	12.307	63,6	1.900	9,8	10.251	53,0	156	0,8	6.979	36,1

Tab. 4.2.11 Kinder in den Kindergärten mit allein erziehenden Müttern und Vätern

Bezirk	Kinder insgesamt (1)	Kinder mit allein erziehender Mutter insg.		Kinder mit allein erziehender Mutter vollzeitbeschäftigt		Kinder mit allein erziehender Mutter teilzeitbeschäftigt		Kinder mit allein erziehender Mutter in Ausbildung		Kinder mit allein erziehendem Vater	
		abs.	% v. Sp.(1)	abs.	% v. Sp.(1)	abs.	% v. Sp.(1)	abs.	% v. Sp.(1)	abs.	% v. Sp.(1)
Innsbruck-Stadt	2.967	372	12,5	112	3,8	156	5,3	8	0,3	13	0,4
Imst	1.600	125	7,8	40	2,5	58	3,6	1	0,1	3	0,2
Innsbruck-Land	4.856	395	8,1	89	1,8	225	4,6	7	0,1	10	0,2
Kitzbühel	1.407	131	9,3	41	2,9	71	5,0	2	0,1	-	-
Kufstein	2.907	232	8,0	52	1,8	132	4,5	4	0,1	10	0,3
Landeck	1.127	62	5,5	21	1,9	26	2,3	4	0,4	5	0,4
Lienz	1.303	119	9,1	23	1,8	60	4,6	5	0,4	5	0,4
Reutte	819	66	8,1	14	1,7	40	4,9	-	-	1	0,1
Schwaz	2.350	188	8,0	58	2,5	89	3,8	9	0,4	3	0,1
TIROL	19.336	1.690	8,7	450	2,3	857	4,4	40	0,2	50	0,3

Tab. 4.2.12 Kinder mit Mittagessen in den Kindergärten nach dem Erhalter des Kindergartens

Bezirk	in öffentlichen Kindergärten			in privaten Kindergärten			in allen Kindergärten		
	Kinder zus.	darunter mit Mittagessen abs.	%	Kinder zus.	darunter mit Mittagessen abs.	%	Kinder insg.	darunter mit Mittagessen abs.	%
Innsbruck-Stadt	2.044	826	40,4	923	675	73,1	2.967	1.501	50,6
Imst	1.460	148	10,1	140	57	40,7	1.600	205	12,8
Innsbruck-Land	4.578	1.075	23,5	278	142	51,1	4.856	1.217	25,1
Kitzbühel	1.357	300	22,1	50	43	86,0	1.407	343	24,4
Kufstein	2.676	370	13,8	231	148	64,1	2.907	518	17,8
Landeck	1.127	17	1,5	-	-	-	1.127	17	1,5
Lienz	1.263	59	4,7	40	28	70,0	1.303	87	6,7
Reutte	797	97	12,2	22	19	86,4	819	116	14,2
Schwaz	2.108	394	18,7	242	84	34,7	2.350	478	20,3
TIROL	17.410	3.286	18,9	1.926	1.196	62,1	19.336	4.482	23,2

Tab. 4.2.13 Personal in den Kindergärten nach der Verwendung

Bezirk	Personal zusammen	LeiterInnen		pädagogische Fachkräfte		Assistenzkräfte	Haus- und Reinigungs- personal	Anteil der pädagogischen Fachkräfte ¹
		gruppen- führend	freigestellt, unterstützend	gruppen- führend	unterstützend			
Innsbruck-Stadt	374	44	12	118	66	116	18	64,2
Imst	206	48	1	47	4	78	28	48,5
Innsbruck-Land	645	83	12	184	53	234	79	51,5
Kitzbüchel	178	25	1	52	4	81	15	46,1
Kufstein	379	49	3	107	13	177	30	45,4
Landeck	131	41	1	33	-	43	13	57,3
Lienz	181	46	-	39	5	61	30	49,7
Reutte	111	33	-	19	4	42	13	50,5
Schwaz	315	47	8	87	26	116	31	53,3
TIROL	2.520	416	38	686	175	948	257	52,2

¹ LeiterInnen und pädagogische Fachkräfte

Tab. 4.2.14 Betreuungspersonal in den Kindergärten nach der Ausbildung

Bezirk	Betreuungs- personal ¹ zusammen	KindergartenpädagogInnen mit Reife/Befähigungs- zeugnis ²	andere pädagogische Ausbildung	sonstige einschlägige Ausbildung	ohne einschlägige Ausbildung	Anteil des Betreuungspersonals mit Reife/Befähigungszeugnis
Innsbruck-Stadt	356	231	2	36	87	64,9
Imst	178	103	2	16	57	57,9
Innsbruck-Land	566	313	8	60	185	55,3
Kitzbühel	163	79	2	38	44	48,5
Kufstein	349	171	1	52	125	49,0
Landeck	118	78	-	6	34	66,1
Lienz	151	94	2	23	32	62,3
Reutte	98	58	-	5	35	59,2
Schwaz	284	163	-	53	68	57,4
TIROL	2.263	1.290	17	289	667	57,0

¹ LeiterInnen, pädagogische Fachkräfte und Assistenzkräfte

² Ausbildung als KindergartenpädagogIn, SonderkindergartenpädagogIn, HorterzieherIn, SonderhorterzieherIn, FrüherzieherIn

Tab. 4.2.15 Kinder in den Kindergärten im Verhältnis zur Zahl der Kindergärten, der Gruppen und des ausgebildeten Betreuungspersonals

Bezirk	Kindergärten	Gruppen	Betreuungspersonal mit Reife/Befähigungszeugnis ¹	Kindergartenkinder	durchschnittliche Zahl der Kinder pro Kindergarten	durchschnittliche Zahl der Kinder pro Gruppe	Betreuungsperson mit Reife/Befähigungszeugnis
Innsbruck-Stadt	59	155	231	2.967	50,3	19,1	12,8
Imst	49	89	103	1.600	32,7	18,0	15,5
Innsbruck-Land	97	247	313	4.856	50,1	19,7	15,5
Kitzbüchel	26	73	79	1.407	54,1	19,3	17,8
Kufstein	51	150	171	2.907	57,0	19,4	17,0
Landeck	42	71	78	1.127	26,8	15,9	14,4
Lienz	46	82	94	1.303	28,3	15,9	13,9
Reutte	34	51	58	819	24,1	16,1	14,1
Schwaz	56	122	163	2.350	42,0	19,3	14,4
TIROL	460	1.040	1.290	19.336	42,0	18,6	15,0

¹ Ausbildung als KindergartenpädagogIn, SonderkindergartenpädagogIn, HorterzieherIn, SonderhorterzieherIn, FrüherzieherIn

4.3 Kinderkrippen (inkl. Kindergruppen)

Tab. 4.3.1a Kinderkrippen, Gruppen und Kinder nach der Art der Kinderkrippe

	Kinderkrippen insgesamt			„Klassische“ Kinderkrippen			Kindergruppen		
	Zahl	Gruppen	Kinder	Zahl	Gruppen	Kinder	Zahl	Gruppen	Kinder
Innsbruck-Stadt	46	64	829	40	56	732	6	8	97
Imst	15	22	433	12	19	369	3	3	64
Innsbruck-Land	42	59	946	37	52	830	5	7	116
Kitzbühel	19	27	392	13	20	282	6	7	110
Kufstein	35	51	820	31	46	726	4	5	94
Landeck	11	11	197	10	10	182	1	1	15
Lienz	8	8	146	6	6	110	2	2	36
Reutte	8	11	166	8	11	166	-	-	-
Schwaz	25	37	646	24	36	636	1	1	10
TIROL	209	290	4.575	181	256	4.033	28	34	542

Tab. 4.3.1b Kinderkrippen nach geöffneten Stunden pro Woche

Bezirk	Kinderkrippen insgesamt	geöffnet an ... Stunden pro Woche											
		unter 25		25 bis unter 35		35 bis unter 45		45 bis unter 55		55 bis unter 60		60 und mehr	
		abs.	%	abs.	%	abs.	%	abs.	%	abs.	%	abs.	%
Innsbruck-Stadt	46	-	-	17	37,0	7	15,2	13	28,3	6	13,0	3	6,5
Imst	15	-	-	4	26,7	3	20,0	6	40,0	2	13,3	-	-
Innsbruck-Land	42	3	7,1	12	28,6	18	42,9	9	21,4	-	-	-	-
Kitzbühel	19	-	-	6	31,6	4	21,1	6	31,6	2	10,5	1	5,3
Kufstein	35	-	-	10	28,6	6	17,1	13	37,1	6	17,1	-	-
Landeck	11	-	-	7	63,6	1	9,1	1	9,1	1	9,1	1	9,1
Lienz	8	1	12,5	1	12,5	2	25,0	1	12,5	1	12,5	2	25,0
Reutte	8	-	-	3	37,5	-	-	1	12,5	1	12,5	3	37,5
Schwaz	25	1	4,0	7	28,0	4	16,0	10	40,0	3	12,0	-	-
TIROL	209	5	2,4	67	32,1	45	21,5	60	28,7	22	10,5	10	4,8

Tab. 4.3.2 Kinderkrippen nach Beginn der täglichen Öffnungszeit Montag bis Freitag

Bezirk	Wochentag	Kinderkrippen insgesamt	durchschnittlicher Beginn der Öffnungszeit Montag bis Freitag ¹ um ... Uhr									
			vor 7:00		7:00 bis 7:29		7:30 bis 7:59		8:00 bis 8:29		8:30 und später	
			abs.	%	abs.	%	abs.	%	abs.	%	abs.	%
Innsbruck-Stadt	Mo - Do	46	3	6,5	25	54,9	16	34,2	2	4,3	-	-
	Freitag	46	3	6,5	25	54,3	16	34,8	2	4,3	-	-
Imst	Mo - Fr	15	1	6,7	11	73,3	3	20,0	-	-	-	-
Innsbruck-Land	Mo - Do	42	1	2,4	30	71,4	9	21,4	2	4,8	-	-
	Freitag	42	1	2,4	30	71,4	10	23,8	1	2,4	-	-
Kitzbüchel	Mo - Do	19	1	5,3	15	78,9	3	15,8	-	-	-	-
Kufstein	Mo - Do	35	2	5,7	30	85,7	3	8,6	-	-	-	-
Landeck	Mo - Fr	11	1	9,1	4	36,4	6	54,5	-	-	-	-
Lienz	Mo - Fr	8	3	37,5	1	12,5	2	25,0	1	12,5	1	12,5
Reutte	Mo - Fr	8	2	25,0	3	37,5	3	37,5	-	-	-	-
Schwaz	Mo - Fr	25	3	12,0	13	52,0	8	32,0	1	4,0	-	-
TIROL	Mo bis Do	209	17	8,1	132	63,3	53	25,2	6	2,9	1	0,5
	Freitag	209	17	8,1	132	63,2	54	25,8	5	2,4	1	0,5

¹ Es handelt sich bei allen Zahlen - auch bei den Summen - um Durchschnittswerte..

Tab. 4.3.3 Kinderkrippen nach Schließtagen in den Ferienzeiten

Bezirk	Kinderkrippen insgesamt	geschlossen in den ...					durchschnittliche Schließtage (alle Krippen) in den ...					durchschn. Schließtage insgesamt
		Sommer- ferien	Weihnachts- ferien	Semester- ferien	Oster- ferien	sonstige Schließtage	Sommer- ferien	Weihnachts- ferien	Semester- ferien	Oster- ferien	sonstige Schließtage	
Innsbruck-Stadt	46	35	33	6	15	19	12,5	3,7	0,7	1,4	1,4	19,7
Imst	15	12	13	4	7	8	15,7	4,1	1,3	2,1	2,1	25,3
Innsbruck-Land	42	36	37	14	26	23	18,7	5,4	1,6	3,0	1,7	30,4
Kitzbühel	19	15	13	-	9	1	7,6	3,5	-	2,2	0,1	13,5
Kufstein	35	17	30	1	5	8	4,8	4,6	0,1	0,7	0,7	10,9
Landeck	11	10	7	3	4	5	17,2	3,5	1,4	1,9	2,1	26,0
Lienz	8	1	1	1	1	8	5,5	1,4	0,6	0,8	1,9	10,1
Reutte	8	5	6	1	1	3	7,6	2,8	0,1	0,1	2,1	12,8
Schwaz	25	16	20	4	9	6	8,8	4,1	0,6	2,0	1,7	17,2
TIROL	209	147	160	34	77	81	11,6	4,1	0,7	1,8	1,4	19,6

Tab. 4.3.4 Kinderkrippen nach der Gruppenzahl

Bezirk	Kinderkrippen insgesamt	1 Gruppe		2 Gruppen		3 Gruppen		4 Gruppen		5 Gruppen	
		abs.	%	abs.	%	abs.	%	abs.	%	abs.	%
Innsbruck-Stadt	46	30	65,2	14	30,4	2	4,3	-	-	-	-
Imst	15	9	60,0	5	33,3	1	6,7	-	-	-	-
Innsbruck-Land	42	28	66,7	11	26,2	3	7,1	-	-	-	-
Kitzbühel	19	13	68,4	5	26,3	-	-	1	5,3	-	-
Kufstein	35	21	60,0	13	37,1	-	-	1	2,9	-	-
Landeck	11	11	100,0	-	-	-	-	-	-	-	-
Lienz	8	8	100,0	-	-	-	-	-	-	-	-
Reutte	8	6	75,0	1	12,5	1	12,5	-	-	-	-
Schwaz	25	16	64,0	7	28,0	1	4,0	1	4,0	-	-
TIROL	209	142	67,9	56	26,8	8	3,8	3	1,4	-	-

Tab. 4.3.5 Gruppen in den Kinderkrippen nach der Kinderzahl

Bezirk	Gruppen insgesamt	bis 9 Kinder		10 bis 14 Kinder		15 bis 19 Kinder		20 bis 25 Kinder		26 und mehr Kinder		durchschn. Kinderzahl je Gruppe
		abs.	%	abs.	%	abs.	%	abs.	%	abs.	%	
Innsbruck-Stadt	64	4	6,3	46	71,9	11	17,2	3	4,7	-	-	13,0
Imst	22	-	-	5	22,7	7	31,8	5	22,7	5	22,7	19,7
Innsbruck-Land	59	3	5,1	21	35,6	22	37,3	11	18,6	2	3,4	16,0
Kitzbühel	27	1	3,7	15	55,6	6	22,2	5	18,5	-	-	14,5
Kufstein	51	1	2,0	20	39,2	17	33,3	12	23,5	1	2,0	16,1
Landeck	11	-	-	3	27,3	5	45,5	2	18,2	1	9,1	17,9
Lienz	8	-	-	1	12,5	4	50,0	3	37,5	-	-	18,3
Reutte	11	2	18,2	3	27,3	4	36,4	1	9,1	1	9,1	15,1
Schwaz	37	-	-	16	43,2	9	24,3	7	18,9	5	13,5	17,5
TIROL	290	11	3,8	130	44,8	85	29,3	49	16,9	15	5,2	15,8

Tab. 4.3.6 Kinder in den Kinderkrippen nach Alter (Geburtsmonat)

Bezirk	Kinder insgesamt	0 Jahre (ab Sept. 2012)	1 Jahr (Sept. 2011 - Aug. 2012)	2 Jahre (Sept. 2010 - Aug. 2011)	3 Jahre (Sept. 2009 - Aug. 2010)	4 Jahre (Sept. 2008 - Aug. 2009)	5 Jahre (Sept. 2007 - Aug. 2008)	6 Jahre u. älter (bis Aug. 2007)
Innsbruck-Stadt	829	27	317	442	32	5	5	1
Imst	433	17	126	215	60	6	2	7
Innsbruck-Land	946	7	269	549	82	12	13	14
Kitzbüchel	392	19	120	209	40	3	-	1
Kufstein	820	25	269	458	68	-	-	-
Landeck	197	-	45	111	32	3	6	-
Lienz	146	1	40	72	25	5	3	-
Reutte	166	2	38	90	29	4	1	2
Schwaz	646	9	154	398	47	8	7	23
TIROL	4.575	107	1.378	2.544	415	46	37	48

Tab. 4.3.7 Alterserweiterte Kinderbetreuungsgruppen in den Kinderkrippen und Kinder nach Alter

Anmerkung: Diese Zahlen sind in den anderen Bezirkstabellen bereits enthalten!

Bezirk	Kinderkrippen mit alterserweiterten Kinderbetreuungsgruppen	insgesamt	Kinder in den alterserweiterten Kinderbetreuungsgruppen ¹ nach Alter			
			unter 3 Jahre	3 bis 5 Jahre	6 bis 9 Jahre	10 bis 14 Jahre
Innsbruck-Stadt	17	43	-	42	1	-
Imst	11	75	-	68	7	-
Innsbruck-Land	25	121	-	107	14	-
Kitzbüchel	14	44	-	43	1	-
Kufstein	22	68	-	68	-	-
Landeck	6	41	-	41	-	-
Lienz	7	33	-	33	-	-
Reutte	5	36	-	34	2	-
Schwaz	15	85	-	62	23	-
TIROL	122	546	-	498	48	-

¹ Zahl der Kinder die sich nicht im Regelalter für Kinderkrippen befinden

Tab. 4.3.8 Kinder in den Kinderkrippen nach Staatsangehörigkeit und Geschlecht

Bezirk	Kinder insgesamt	Österreich		Ausland		Türkei		jugoslaw. Nachfolgestaaten		Deutschland		übriges Europa		andere, staatenlos	
		zus.	dar. weiblich	zus.	dar. weiblich	zus.	dar. weiblich	zus.	dar. weiblich	zus.	dar. weiblich	zus.	dar. weiblich	zus.	dar. weiblich
Innsbruck-Stadt	829	674	339	155	82	12	5	19	13	46	21	51	30	27	13
Imst	433	389	176	44	18	5	3	2	-	18	7	17	7	2	1
Innsbruck-Land	946	882	422	64	27	4	2	6	2	32	10	18	11	4	2
Kitzbühel	392	326	155	66	24	2	1	3	1	31	11	23	10	7	1
Kufstein	820	708	324	112	61	8	4	7	4	60	31	29	16	8	6
Landeck	197	181	83	16	3	2	1	2	-	5	1	5	1	2	-
Lienz	146	141	63	5	2	-	-	1	-	1	-	2	2	1	-
Reutte	166	128	69	38	17	8	3	7	3	12	5	5	2	6	4
Schwaz	646	541	229	105	47	24	12	20	10	37	15	23	10	1	-
TIROL	4.575	3.970	1.860	605	281	65	31	67	33	242	101	173	89	58	27

Tab. 4.3.9 Kinder in den Kinderkrippen nach Muttersprache und Geschlecht

Bezirk	Kinder insgesamt			Muttersprache					
	zusammen	männlich	weiblich	zusammen	deutsch männlich	weiblich	zusammen	nicht deutsch männlich	weiblich
Innsbruck-Stadt	829	408	421	667	330	337	162	78	84
Imst	433	239	194	403	222	181	30	17	13
Innsbruck-Land	946	497	449	864	443	421	82	54	28
Kitzbühel	392	213	179	355	191	164	37	22	15
Kufstein	820	435	385	710	382	328	110	53	57
Landeck	197	111	86	181	99	82	16	12	4
Lienz	146	81	65	143	78	65	3	3	-
Reutte	166	80	86	130	62	68	36	18	18
Schwaz	646	370	276	572	328	244	74	42	32
TIROL	4.575	2.434	2.141	4.025	2.135	1.890	550	299	251

Tab. 4.3.10 Kinder in den Kinderkrippen nach Berufstätigkeit der Mutter

Bezirk	Kinder insgesamt (1)	Kinder mit berufstätiger Mutter bzw. Mutter in Ausbildung		Kinder mit vollzeitbeschäftigter Mutter		Kinder mit teilzeitbeschäftigter Mutter		Kinder mit Mutter in Ausbildung		Kinder mit Mutter weder berufstätig noch in Ausbildung	
		abs.	% v. Sp.(1)	abs.	% v. Sp.(1)	abs.	% v. Sp.(1)	abs.	% v. Sp.(1)	abs.	% v. Sp.(1)
Innsbruck-Stadt	829	634	76,5	102	12,3	495	59,7	37	4,5	195	23,5
Imst	433	305	70,4	45	10,4	250	57,7	10	2,3	127	29,3
Innsbruck-Land	946	692	73,2	54	5,7	625	66,1	13	1,4	252	26,6
Kitzbühel	392	307	78,3	25	6,4	278	70,9	4	1,0	84	21,4
Kufstein	820	652	79,5	96	11,7	546	66,6	10	1,2	168	20,5
Landeck	197	131	66,5	15	7,6	110	55,8	6	3,0	65	33,0
Lienz	146	109	74,7	17	11,6	90	61,6	2	1,4	37	25,3
Reutte	166	135	81,3	27	16,3	107	64,5	1	0,6	31	18,7
Schwaz	646	508	78,6	63	9,8	428	66,3	17	2,6	137	21,2
TIROL	4.575	3.473	75,9	444	9,7	2.929	64,0	100	2,2	1.096	24,0

Tab. 4.3.11 Kinder in den Kinderkrippen mit allein erziehenden Müttern und Vätern

Bezirk	Kinder insgesamt (1)	Kinder mit allein erziehender Mutter insg.		Kinder mit allein erziehender Mutter vollzeitbeschäftigt		Kinder mit allein erziehender Mutter teilzeitbeschäftigt		Kinder mit allein erziehender Mutter in Ausbildung		Kinder mit allein erziehendem Vater	
		abs.	% v. Sp.(1)	abs.	% v. Sp.(1)	abs.	% v. Sp.(1)	abs.	% v. Sp.(1)	abs.	% v. Sp.(1)
Innsbruck-Stadt	829	76	9,2	13	1,6	39	4,7	6	0,7	-	-
Imst	433	21	4,8	7	1,6	8	1,8	4	0,9	1	0,2
Innsbruck-Land	946	52	5,5	3	0,3	35	3,7	2	0,2	2	0,2
Kitzbühel	392	23	5,9	4	1,0	14	3,6	1	0,3	1	0,3
Kufstein	820	51	6,2	10	1,2	33	4,0	1	0,1	-	-
Landeck	197	9	4,6	2	1,0	7	3,6	-	-	1	0,5
Lienz	146	14	9,6	6	4,1	6	4,1	1	0,7	-	-
Reutte	166	21	12,7	12	7,2	8	4,8	-	-	-	-
Schwaz	646	69	10,7	9	1,4	46	7,1	4	0,6	1	0,2
TIROL	4.575	336	7,3	66	1,4	196	4,3	19	0,4	6	0,1

Tab. 4.3.12 Kinder mit Mittagessen in den Kinderkrippen nach dem Erhalter der Kinderkrippe

Bezirk	in öffentlichen Kinderkrippen			in privaten Kinderkrippen			in allen Kinderkrippen		
	Kinder zus.	darunter mit Mittagessen abs.	%	Kinder zus.	darunter mit Mittagessen abs.	%	Kinder insg.	darunter mit Mittagessen abs.	%
Innsbruck-Stadt	14	8	57,1	815	621	76,2	829	629	75,9
Imst	197	24	12,2	236	107	45,3	433	131	30,3
Innsbruck-Land	576	178	30,9	370	237	64,1	946	415	43,9
Kitzbühel	38	7	18,4	354	209	59,0	392	216	55,1
Kufstein	119	68	57,1	701	518	73,9	820	586	71,5
Landeck	82	9	11,0	115	32	27,8	197	41	20,8
Lienz	-	-	-	146	49	33,6	146	49	33,6
Reutte	16	5	31,3	150	69	46,0	166	74	44,6
Schwaz	267	114	42,7	379	162	42,7	646	276	42,7
TIROL	1.309	413	31,6	3.266	2.004	61,4	4.575	2.417	52,8

Tab. 4.3.13 Personal in den Kinderkrippen nach der Verwendung

Bezirk	Personal zusammen	LeiterInnen		pädagogische Fachkräfte		Assistenzkräfte	Haus- und Reinigungs- personal	Anteil der pädagogischen Fachkräfte ¹
		gruppen- führend	freigestellt, unterstützend	gruppen- führend	unterstützend			
Innsbruck-Stadt	192	33	7	39	46	63	4	65,1
Imst	69	11	4	17	8	25	4	58,0
Innsbruck-Land	169	34	4	33	35	58	5	62,7
Kitzbühel	84	17	1	17	7	41	1	50,0
Kufstein	164	32	7	22	43	58	2	63,4
Landeck	32	7	3	6	5	11	-	65,6
Lienz	30	7	-	3	6	14	-	53,3
Reutte	34	8	-	7	1	16	2	47,1
Schwaz	122	18	3	26	14	53	8	50,0
TIROL	896	167	29	170	165	339	26	59,3

¹ LeiterInnen und pädagogische Fachkräfte

Tab. 4.3.14 Betreuungspersonal in den Kinderkrippen nach der Ausbildung

Bezirk	Betreuungs- personal ¹ zusammen	Betreuungspersonal mit Reife/Befähigungs- zeugnis ²	andere pädagogische Ausbildung	sonstige einschlägige Ausbildung	ohne einschlägige Ausbildung	Anteil des Betreuungspersonals mit Reife/Befähigungszeugnis
Innsbruck-Stadt	188	102	15	46	25	54,3
Imst	65	31	3	16	15	47,7
Innsbruck-Land	164	87	8	32	37	53,0
Kitzbühel	83	26	1	41	15	31,3
Kufstein	162	51	2	65	44	31,5
Landeck	32	19	-	10	3	59,4
Lienz	30	9	8	13	-	30,0
Reutte	32	13	-	8	11	40,6
Schwaz	114	53	2	25	34	46,5
TIROL	870	391	39	256	184	44,9

¹ LeiterInnen, pädagogische Fachkräfte und Assistenzkräfte

² Ausbildung als KindergartenpädagogIn, SonderkindergartenpädagogIn, HorterzieherIn, SonderhorterzieherIn, FrüherzieherIn

Tab. 4.3.15 Kinder in den Kinderkrippen im Verhältnis zur Zahl der Kinderkrippen, der Gruppen und des ausgebildeten Betreuungspersonals

Bezirk	Kinderkrippen	Gruppen	Betreuungspersonal mit Reife/Befähigungszeugnis ¹	Kinder in den Kinderkrippen	durchschnittliche Zahl der Kinder pro Kinderkrippe	Gruppe	Betreuungsperson mit Reife/Befähigungszeugnis
Innsbruck-Stadt	46	64	102	829	18,0	13,0	8,1
Imst	15	22	31	433	28,9	19,7	14,0
Innsbruck-Land	42	59	87	946	22,5	16,0	10,9
Kitzbühel	19	27	26	392	20,6	14,5	15,1
Kufstein	35	51	51	820	23,4	16,1	16,1
Landeck	11	11	19	197	17,9	17,9	10,4
Lienz	8	8	9	146	18,3	18,3	16,2
Reutte	8	11	13	166	20,8	15,1	12,8
Schwaz	25	37	53	646	25,8	17,5	12,2
TIROL	209	290	391	4.575	21,9	15,8	11,7

¹ Ausbildung als KindergartenpädagogIn, SonderkindergartenpädagogIn, HorterzieherIn, SonderhorterzieherIn, FrüherzieherIn

4.4 Horte

Tab. 4.4.1 Horte nach geöffneten Stunden pro Woche

Bezirk	Horte insgesamt	unter 25		25 bis unter 35		geöffnet an ... Stunden pro Woche							
		abs.	%	abs.	%	35 bis unter 45		45 bis unter 55		55 bis unter 60		60 und mehr	
						abs.	%	abs.	%	abs.	%	abs.	%
Innsbruck-Stadt	18	-	-	5	27,8	13	72,2	-	-	-	-	-	-
Imst	6	-	-	3	50,0	3	50,0	-	-	-	-	-	-
Innsbruck-Land	24	-	-	20	83,3	4	16,7	-	-	-	-	-	-
Kitzbühel	8	-	-	4	50,0	3	37,5	1	12,5	-	-	-	-
Kufstein	8	-	-	6	75,0	2	25,0	-	-	-	-	-	-
Landeck	3	-	-	2	66,7	1	33,3	-	-	-	-	-	-
Lienz	1	-	-	-	-	-	-	1	100,0	-	-	-	-
Reutte	3	-	-	1	33,3	1	33,3	1	33,3	-	-	-	-
Schwaz	9	-	-	7	77,8	2	22,2	-	-	-	-	-	-
TIROL	80	-	-	48	60,0	29	36,3	3	3,8	-	-	-	-

Tab. 4.4.2 Horte nach Beginn der täglichen Öffnungszeit Montag bis Freitag

Bezirk	Wochentag	Horte insgesamt	durchschnittlicher Beginn der Öffnungszeit Montag bis Freitag ¹ um ... Uhr											
			vor 8:00		8:00 bis 9:59		10:00 bis 10:59		11:00 bis 11:59		12:00 bis 12:59		13:00 und später	
			abs.	%	abs.	%	abs.	%	abs.	%	abs.	%	abs.	%
Innsbruck-Stadt	Mo-Fr	18	-	-	-	-	2	11,1	15	83,3	1	5,6	-	-
	Freitag	18	-	-	-	-	2	11,1	16	88,9	-	-	-	-
Imst	Mo-Do	6	-	-	-	-	2	37,5	3	45,8	1	16,7	-	-
	Freitag	6	-	-	-	-	2	33,3	3	50,0	1	16,7	-	-
Innsbruck-Land	Mo-Do	24	-	-	-	-	1	4,2	22	90,6	1	4,2	-	1,0
	Freitag	24	-	-	-	-	1	4,2	22	91,7	1	4,2	-	-
Kitzbühel	Mo-Fr	8	-	-	-	-	2	25,0	6	75,0	-	-	-	-
Kufstein	Mo-Do	8	-	-	-	-	1	12,5	7	87,5	-	-	-	-
Landeck	Mo-Fr	3	-	-	-	-	1	33,3	1	33,3	1	33,3	-	-
Lienz	Mo-Fr	1	-	-	-	-	-	-	1	100,0	-	-	-	-
Reutte	Mo-Fr	3	-	-	-	-	1	33,3	2	66,7	-	-	-	-
Schwaz	Mo-Do	9	-	-	-	-	-	-	7	77,8	2	22,2	-	-
	Freitag	9	-	-	-	-	-	-	6	66,7	3	33,3	-	-
TIROL	Mo bis Do	80	-	-	-	-	10	12,8	64	79,4	6	7,5	-	0,3
	Freitag	80	-	-	-	-	10	12,5	64	80,0	6	7,5	-	-

¹ Es handelt sich bei allen Zahlen - auch bei den Summen - um Durchschnittswerte.

Tab. 4.4.3 Horte nach Schließtagen in den Ferienzeiten

Bezirk	Horte insgesamt	geschlossen in den ...					durchschnittliche Schließtage (alle Horte) in den ...					durchschn. Schließtage insgesamt
		Sommer- ferien	Weihnachts- ferien	Semester- ferien	Oster- ferien	sonstige Schließtage	Sommer- ferien	Weihnachts- ferien	Semester- ferien	Oster- ferien	sonstige Schließtage	
Innsbruck-Stadt	18	17	15	6	13	12	31,1	4,8	1,7	4,2	1,5	43,3
Imst	6	4	6	2	3	4	22,7	6,5	1,7	3,3	4,7	38,8
Innsbruck-Land	24	23	22	11	17	17	26,4	6,1	2,3	4,0	2,3	41,0
Kitzbühel	8	8	4	1	4	3	16,0	2,6	0,6	2,4	1,8	23,4
Kufstein	8	7	8	1	5	5	11,6	5,0	0,6	3,8	2,4	23,4
Landeck	3	3	3	3	3	2	41,7	7,3	5,0	6,0	6,7	66,7
Lienz	1	-	-	-	-	1	-	-	-	-	2,0	2,0
Reutte	3	1	3	-	-	1	4,7	3,7	-	-	1,0	9,3
Schwaz	9	6	9	3	4	3	14,2	5,2	1,7	2,7	1,4	25,2
TIROL	80	69	70	27	49	48	22,7	5,2	1,7	3,5	2,3	35,4

Tab. 4.4.4 Horte nach der Gruppenzahl

Bezirk	Horte insgesamt	1 Gruppe		2 Gruppen		3 Gruppen		mehr als 3 Gruppen	
		abs.	%	abs.	%	abs.	%	abs.	%
Innsbruck-Stadt	18	6	33,3	6	33,3	6	33,3	-	-
Imst	6	6	100,0	-	-	-	-	-	-
Innsbruck-Land	24	13	54,2	8	33,3	3	12,5	-	-
Kitzbüchel	8	7	87,5	1	12,5	-	-	-	-
Kufstein	8	8	100,0	-	-	-	-	-	-
Landeck	3	2	66,7	-	-	1	33,3	-	-
Lienz	1	1	100,0	-	-	-	-	-	-
Reutte	3	2	66,7	1	33,3	-	-	-	-
Schwaz	9	5	55,6	3	33,3	1	11,1	-	-
TIROL	80	50	62,5	19	23,8	11	13,8	-	-

Tab. 4.4.5 Gruppen in den Horten nach der Kinderzahl

Bezirk	Gruppen insgesamt	bis 9 Kinder		10 bis 14 Kinder		15 bis 19 Kinder		20 bis 25 Kinder		26 u. mehr Kinder		durchschn. Kinder- zahl je Gruppe
		abs.	%	abs.	%	abs.	%	abs.	%	abs.	%	
Innsbruck-Stadt	36	2	5,6	2	5,6	6	16,7	23	63,9	3	8,3	20,8
Imst	6	-	-	1	16,7	4	66,7	1	16,7	-	-	17,2
Innsbruck-Land	38	-	-	2	5,3	9	23,7	20	52,6	7	18,4	23,2
Kitzbühel	9	-	-	2	22,2	2	22,2	4	44,4	1	11,1	21,2
Kufstein	8	1	12,5	1	12,5	3	37,5	1	12,5	2	25,0	21,4
Landeck	5	-	-	-	-	2	40,0	3	60,0	-	-	21,8
Lienz	1	-	-	-	-	-	-	-	-	1	100,0	30,0
Reutte	4	-	-	2	50,0	-	-	-	-	2	50,0	27,0
Schwaz	14	-	-	-	-	6	42,9	6	42,9	2	14,3	22,2
TIROL	121	3	2,5	10	8,3	32	26,4	58	47,9	18	14,9	21,9

Tab. 4.4.6 Kinder in den Horten nach Alter (Geburtsmonat)

Bezirk	Kinder insgesamt	unter 6 J. (nach Aug. 2007)	6 Jahre (Sept. 2006 - Aug. 2007)	7 Jahre (Sept. 2005 - Aug. 2006)	8 Jahre (Sept. 2004 - Aug. 2005)	9 Jahre (Sept. 2003 - Aug. 2004)	10 Jahre (Sept. 2002 - Aug. 2003)	11 Jahre (Sept. 2001 - Aug. 2002)	12 Jahre (Sept. 2000 - Aug. 2001)	13 Jahre (Sept. 1999 - Aug. 2000)	14 Jahre (vor Sept. 1999)
Innsbruck-Stadt	747	2	89	123	134	148	88	65	41	44	13
Imst	103	1	13	14	21	15	5	16	5	8	5
Innsbruck-Land	882	30	148	190	152	141	56	48	42	30	45
Kitzbühel	191	15	35	44	35	19	15	12	7	5	4
Kufstein	171	11	33	33	33	35	12	10	2	1	1
Landeck	109	-	14	13	12	7	19	22	20	2	-
Lienz	30	3	6	5	4	5	5	-	2	-	-
Reutte	108	14	20	18	17	14	11	10	4	-	-
Schwaz	311	16	42	52	51	46	40	27	26	8	3
TIROL	2.652	92	400	492	459	430	251	210	149	98	71

Tab. 4.4.7 Alterserweiterte Kinderbetreuungsgruppen in den Horten und Kinder nach Alter

Anmerkung: Diese Zahlen sind in den anderen Bezirkstabellen bereits enthalten!

Bezirk	Horte mit alterserweiterten Kinderbetreuungsgruppen	insgesamt	Kinder in den alterserweiterten Kinderbetreuungsgruppen ¹ nach Alter			
			unter 3 Jahre	3 bis 5 Jahre	6 bis 9 Jahre	10 bis 14 Jahre
Innsbruck-Stadt	2	2	-	2	-	-
Imst	1	1	-	1	-	-
Innsbruck-Land	7	30	-	30	-	-
Kitzbüchel	6	15	-	15	-	-
Kufstein	3	11	-	11	-	-
Landeck	-	-	-	-	-	-
Lienz	1	3	-	3	-	-
Reutte	2	14	-	14	-	-
Schwaz	3	16	-	16	-	-
TIROL	25	92	-	92	-	-

¹ Zahl der Kinder die sich nicht im Regelalter für Horte befinden

Tab. 4.4.8 Kinder in den Horten nach Staatsangehörigkeit und Geschlecht

Bezirk	Kinder insgesamt	Österreich		Ausland		Türkei		jugoslaw. Nachfolgestaaten		Deutschland		übriges Europa		andere, staatenlos	
		zus.	dar. weiblich	zus.	dar. weiblich	zus.	dar. weiblich	zus.	dar. weiblich	zus.	dar. weiblich	zus.	dar. weiblich	zus.	dar. weiblich
Innsbruck-Stadt	747	599	269	148	66	68	32	23	10	8	2	20	9	29	13
Imst	103	83	42	20	9	7	2	5	2	3	2	4	2	1	1
Innsbruck-Land	882	804	350	78	32	6	3	17	7	25	8	18	10	12	4
Kitzbühel	191	155	66	36	18	7	3	4	1	13	6	8	7	4	1
Kufstein	171	149	75	22	11	5	3	2	1	8	4	6	2	1	1
Landeck	109	94	70	15	9	13	8	1	1	1	-	-	-	-	-
Lienz	30	28	10	2	2	-	-	1	1	-	-	-	-	1	1
Reutte	108	81	42	27	17	5	5	4	1	14	7	2	2	2	2
Schwaz	311	282	140	29	10	3	1	5	1	7	3	10	3	4	2
TIROL	2.652	2.275	1.064	377	174	114	57	62	25	79	32	68	35	54	25

Tab. 4.4.9 Kinder in den Horten nach Muttersprache und Geschlecht

Bezirk	Kinder insgesamt			Muttersprache					
	zusammen	männlich	weiblich	zusammen	deutsch männlich	weiblich	zusammen	nicht deutsch männlich	weiblich
Innsbruck-Stadt	747	412	335	387	207	180	360	205	155
Imst	103	52	51	69	33	36	34	19	15
Innsbruck-Land	882	500	382	754	438	316	128	62	66
Kitzbühel	191	107	84	157	89	68	34	18	16
Kufstein	171	85	86	156	80	76	15	5	10
Landeck	109	30	79	84	16	68	25	14	11
Lienz	30	18	12	28	18	10	2	-	2
Reutte	108	49	59	86	41	45	22	8	14
Schwaz	311	161	150	230	114	116	81	47	34
TIROL	2.652	1.414	1.238	1.951	1.036	915	701	378	323

Tab. 4.4.10 Kinder in den Horten nach Berufstätigkeit der Mutter

Bezirk	Kinder insgesamt (1)	Kinder mit berufstätiger Mutter bzw. Mutter in Ausbildung		Kinder mit vollzeitbeschäftigter Mutter		Kinder mit teilzeitbeschäftigter Mutter		Kinder mit Mutter in Ausbildung		Kinder mit Mutter weder berufstätig noch in Ausbildung	
		abs.	% v. Sp.(1)	abs.	% v. Sp.(1)	abs.	% v. Sp.(1)	abs.	% v. Sp.(1)	abs.	% v. Sp.(1)
Innsbruck-Stadt	747	544	72,8	240	32,1	284	38,0	20	2,7	187	25,0
Imst	103	82	79,6	25	24,3	54	52,4	3	2,9	19	18,4
Innsbruck-Land	882	785	89,0	202	22,9	572	64,9	11	1,2	72	8,2
Kitzbühel	191	174	91,1	87	45,5	87	45,5	-	-	11	5,8
Kufstein	171	156	91,2	44	25,7	111	64,9	1	0,6	12	7,0
Landeck	109	94	86,2	61	56,0	33	30,3	-	-	13	11,9
Lienz	30	28	93,3	25	83,3	3	10,0	-	-	2	6,7
Reutte	108	83	76,9	24	22,2	59	54,6	-	-	25	23,1
Schwaz	311	272	87,5	90	28,9	179	57,6	3	1,0	29	9,3
TIROL	2.652	2.218	83,6	798	30,1	1.382	52,1	38	1,4	370	14,0

Tab. 4.4.11 Kinder in den Horten mit allein erziehenden Müttern und Vätern

Bezirk	Kinder insgesamt (1)	Kinder mit allein erziehender Mutter insg.		Kinder mit allein erziehender Mutter vollzeitbeschäftigt		Kinder mit allein erziehender Mutter teilzeitbeschäftigt		Kinder mit allein erziehender Mutter in Ausbildung		Kinder mit allein erziehendem Vater	
		abs.	% v. Sp.(1)	abs.	% v. Sp.(1)	abs.	% v. Sp.(1)	abs.	% v. Sp.(1)	abs.	% v. Sp.(1)
Innsbruck-Stadt	747	183	24,5	105	14,1	41	5,5	7	0,9	16	2,1
Imst	103	28	27,2	14	13,6	9	8,7	1	1,0	2	1,9
Innsbruck-Land	882	210	23,8	70	7,9	126	14,3	3	0,3	25	2,8
Kitzbühel	191	50	26,2	36	18,8	13	6,8	-	-	6	3,1
Kufstein	171	35	20,5	13	7,6	19	11,1	1	0,6	3	1,8
Landeck	109	23	21,1	17	15,6	6	5,5	-	-	2	1,8
Lienz	30	10	33,3	9	30,0	1	3,3	-	-	-	-
Reutte	108	29	26,9	12	11,1	13	12,0	-	-	-	-
Schwaz	311	60	19,3	36	11,6	18	5,8	1	0,3	10	3,2
TIROL	2.652	628	23,7	312	11,8	246	9,3	13	0,5	64	2,4

Tab. 4.4.12 Kinder mit Mittagessen in den Horten nach dem Erhalter des Hortes

Bezirk	in öffentlichen Horten			in privaten Horten			in allen Horten		
	Kinder zus.	darunter mit Mittagessen abs.	%	Kinder zus.	darunter mit Mittagessen abs.	%	Kinder insg.	darunter mit Mittagessen abs.	%
Innsbruck-Stadt	630	448	71,1	117	97	82,9	747	545	73,0
Imst	37	32	86,5	66	43	65,2	103	75	72,8
Innsbruck-Land	539	490	90,9	343	324	94,5	882	814	92,3
Kitzbühel	40	38	95,0	151	139	92,1	191	177	92,7
Kufstein	75	72	96,0	96	96	100,0	171	168	98,2
Landeck	48	30	62,5	61	61	100,0	109	91	83,5
Lienz	-	-	-	30	27	90,0	30	27	90,0
Reutte	48	38	79,2	60	44	73,3	108	82	75,9
Schwaz	155	138	89,0	156	154	98,7	311	292	93,9
TIROL	1.572	1.286	81,8	1.080	985	91,2	2.652	2.271	85,6

Tab. 4.4.13 Personal in den Horten nach der Verwendung

Bezirk	Personal zusammen	LeiterInnen		pädagogische Fachkräfte		Assistenzkräfte	Haus- und Reinigungs- personal	Anteil der pädagogischen Fachkräfte ¹
		gruppen- führend	freigestellt, unterstützend	gruppen- führend	unterstützend			
Innsbruck-Stadt	85	12	7	28	13	22	3	70,6
Imst	18	2	4	3	3	5	1	66,7
Innsbruck-Land	104	21	2	18	16	40	7	54,8
Kitzbüchel	25	8	-	1	1	15	-	40,0
Kufstein	23	7	1	3	4	8	-	65,2
Landeck	11	2	-	2	2	5	-	54,5
Lienz	5	1	-	-	-	4	-	20,0
Reutte	13	3	-	1	2	6	1	46,2
Schwaz	42	7	2	6	5	21	1	47,6
TIROL	326	63	16	62	46	126	13	57,4

¹ LeiterInnen und pädagogische Fachkräfte

Tab. 4.4.14 Betreuungspersonal in den Horten nach der Ausbildung

Bezirk	Betreuungs- personal ¹ zusammen	Betreuungspersonal mit Reife/Befähigungs- zeugnis ²	andere pädagogische Ausbildung	sonstige einschlägige Ausbildung	ohne einschlägige Ausbildung	Anteil des Betreuungspersonals mit Reife/Befähigungszeugnis
Innsbruck-Stadt	82	40	18	11	13	48,8
Imst	17	4	8	4	1	23,5
Innsbruck-Land	97	17	35	27	18	17,5
Kitzbühel	25	4	5	14	2	16,0
Kufstein	23	13	1	3	6	56,5
Landeck	11	7	-	1	3	63,6
Lienz	5	-	2	3	-	-
Reutte	12	3	3	-	6	25,0
Schwaz	41	7	13	13	8	17,1
TIROL	313	95	85	76	57	30,4

¹ LeiterInnen, pädagogische Fachkräfte und Assistenzkräfte

² Ausbildung als KindergartenpädagogIn, SonderkindergartenpädagogIn, HorterzieherIn, SonderhorterzieherIn, FrüherzieherIn

Tab. 4.4.15 Kinder in den Horten im Verhältnis zur Zahl der Horte, der Gruppen und des ausgebildeten Betreuungspersonals

Bezirk	Horte	Gruppen	Betreuungspersonal mit Reife/Befähigungszeugnis ¹	Kinder in den Horten	Hort	durchschnittliche Zahl der Kinder pro Gruppe	Betreuungsperson mit Reife/Befähigungszeugnis ²
Innsbruck-Stadt	18	36	40	747	41,5	20,8	18,7
Imst	6	6	4	103	17,2	17,2	25,8
Innsbruck-Land	24	38	17	882	36,8	23,2	51,9
Kitzbühel	8	9	4	191	23,9	21,2	47,8
Kufstein	8	8	13	171	21,4	21,4	13,2
Landeck	3	5	7	109	36,3	21,8	15,6
Lienz	1	1	-	30	30,0	30,0	-
Reutte	3	4	3	108	36,0	27,0	36,0
Schwaz	9	14	7	311	34,6	22,2	44,4
TIROL	80	121	95	2.652	33,2	21,9	27,9

¹ Ausbildung als KindergartenpädagogIn, SonderkindergartenpädagogIn, HorterzieherIn, SonderhorterzieherIn, FrüherzieherIn

² In etlichen Horten erfolgt die Betreuung ausschließlich durch Personen mit „anderer Ausbildung“ (LehrerInnen/ErzieherInnen, SozialpädagogInnen etc.)

5 Gemeindetabellen

	Seite
Gemeinetabelle 5.1 <u>Alle Einrichtungen der Kinderbetreuung -</u> Anzahl und betreute Kinder	111
Kinderbetreuungseinrichtungen	
Kinderkrippen (inkl. Kindergruppen)	
Kindergärten	
Horte	
Anderer Kinderbetreuungsbereich	
Nachmittagsbetreuung an Pflichtschulen:	
Volksschulen	
Hauptschulen	
Polytechnische Schulen	
Sonderpädagogische Zentren (SPZ) an Allgemeinen Sonderschulen (ASO)	
Internate (für SchülerInnen im Pflichtschulalter)	
Tagesbetreuung (Tageseltern)	
Kinderspielgruppen	
Gemeinetabelle 5.2 <u>Kindergärten – Anzahl, Gruppen,</u> Kindergartenkinder, Kinder aus anderen Gemeinden, Personal	126
Gemeinetabelle 5.3 <u>Kinderkrippen (inkl. Kindergruppen) – Anzahl, Gruppen,</u> Krippenkinder, Kinder aus anderen Gemeinden, Personal	140
Gemeinetabelle 5.4 <u>Horte – Anzahl, Gruppen,</u> Hortkinder, Kinder aus anderen Gemeinden, Personal	146

Gemeindetabelle 5.1 Einrichtungen der Kinderbetreuung 2013/14

Gemeinde	Alle Einrichtungen		Kinderbetreuungseinrichtungen						Anderer Kinderbetreuungsbereich							
	Anzahl	Kinder	Kinderkrippen u. Kindergruppen		Kindergärten		Horte		Nachmittagsbetreuung Pflichtschulen ¹		Internate		Tagesbetreuung (Tageseltern)		Kinderspiel- gruppen	
			Anzahl	Kinder	Anzahl	Kinder	Anzahl	Kinder	Anzahl	Kinder	Anzahl	Kinder	Anzahl	Kinder	Anzahl	Kinder
TIROL	1.123	32.137	209	4.575	460	19.336	80	2.652	126	4.056	1	21	200	701	47	796
INNSBRUCK STADT	187	6.212	46	829	59	2.967	18	747	26	1.511	-	-	32	102	6	56
IMST	111	2.551	15	433	49	1.600	6	103	16	255	-	-	19	67	6	93
Arzl im Pitztal	7	103	-	-	3	82	-	-	1	10	-	-	3	11	-	-
Haiming	13	247	1	31	4	129	-	-	3	48	-	-	4	11	1	28
Imst	21	486	2	59	7	278	2	37	5	93	-	-	5	19	-	-
Imsterberg	1	10	-	-	1	10	-	-	-	-	-	-	-	-	-	-
Jerzens	1	27	-	-	1	27	-	-	-	-	-	-	-	-	-	-
Karres	2	16	-	-	1	16	-	-	-	-	-	-	1	-	-	-
Karrösten	1	19	-	-	1	18	-	-	-	-	-	-	-	1	-	-
Längenfeld	6	171	1	31	4	123	1	17	-	-	-	-	-	-	-	-
Mieming	6	225	2	77	3	143	-	-	-	-	-	-	1	5	-	-
Mils bei Imst	3	43	1	13	2	30	-	-	-	-	-	-	-	-	-	-
Mötz	2	47	-	-	1	34	-	-	-	-	-	-	-	1	1	12
Nassereith	3	93	-	-	1	63	-	-	1	24	-	-	1	6	-	-
Obsteig	2	49	-	-	1	28	1	20	-	-	-	-	-	1	-	-
Oetz	4	89	1	23	2	52	-	-	1	13	-	-	-	1	-	-
Rietz	4	112	1	32	1	66	-	-	-	-	-	-	1	3	1	11
Roppen	2	59	1	19	1	40	-	-	-	-	-	-	-	-	-	-

¹ siehe Seite 110

Gemeindetabelle 5.1 Einrichtungen der Kinderbetreuung 2013/14

Gemeinde	Alle		Kinderbetreuungseinrichtungen						Anderer Kinderbetreuungsbereich							
	Einrichtungen		Kinderkrippen u. Kindergruppen		Kindergärten		Horte		Nachmittagsbetreuung Pflichtschulen ¹		Internate		Tagesbetreuung (Tageseltern)		Kinderspiel- gruppen	
	Anzahl	Kinder	Anzahl	Kinder	Anzahl	Kinder	Anzahl	Kinder	Anzahl	Kinder	Anzahl	Kinder	Anzahl	Kinder	Anzahl	Kinder
St. Leonhard im Pitztal	4	44	-	-	3	33	-	-	-	-	-	-	-	-	1	11
Sautens	5	80	1	21	1	40	-	-	1	16	-	-	2	3	-	-
Silz	5	154	1	62	1	60	-	-	2	20	-	-	-	2	1	10
Sölden	4	109	1	24	3	85	-	-	-	-	-	-	-	-	-	-
Stams	4	72	-	-	1	41	2	29	-	-	-	-	1	2	-	-
Tarrenz	3	98	1	24	1	61	-	-	1	13	-	-	-	-	-	-
Umhausen	5	121	1	17	3	85	-	-	1	18	-	-	-	1	-	-
Wenns	3	77	-	-	2	56	-	-	-	-	-	-	-	-	1	21
INNSBRUCK-LAND	270	7.938	42	946	97	4.856	24	882	24	654	1	21	65	262	17	317
Absam	13	338	2	45	4	172	-	-	3	105	-	-	4	16	-	-
Aldrans	3	165	1	32	1	92	1	39	-	-	-	-	-	2	-	-
Ampass	3	129	1	19	1	53	1	56	-	-	-	-	-	1	-	-
Axams	13	236	1	14	4	101	1	45	-	-	1	21	5	7	1	48
Baumkirchen	3	60	-	-	1	50	-	-	-	-	-	-	1	-	1	10
Birgitz	2	30	-	-	1	27	-	-	-	-	-	-	1	3	-	-
Ellbögen	1	33	-	-	1	31	-	-	-	-	-	-	-	2	-	-
Flauring	4	72	-	-	1	55	-	-	-	-	-	-	2	1	1	16
Fritzens	4	85	-	-	1	59	1	17	-	-	-	-	2	9	-	-
Fulpmes	6	234	2	46	1	109	2	76	-	-	-	-	1	3	-	-
Gnadenwald	2	47	1	19	1	27	-	-	-	-	-	-	-	1	-	-

¹ siehe Seite 110

Gemeindetabelle 5.1 Einrichtungen der Kinderbetreuung 2013/14

Gemeinde	Alle		Kinderbetreuungseinrichtungen						Anderer Kinderbetreuungsbereich							
	Einrichtungen		Kinderkrippen u. Kindergruppen		Kindergärten		Horte		Nachmittagsbetreuung Pflichtschulen ¹		Internate		Tagesbetreuung (Tageseltern)		Kinderspiel- gruppen	
	Anzahl	Kinder	Anzahl	Kinder	Anzahl	Kinder	Anzahl	Kinder	Anzahl	Kinder	Anzahl	Kinder	Anzahl	Kinder	Anzahl	Kinder
Götzens	3	174	1	16	1	114	1	39	-	-	-	-	-	5	-	-
Gries am Brenner	3	51	1	7	1	35	-	-	1	9	-	-	-	-	-	-
Gries im Sellrain	1	23	-	-	1	23	-	-	-	-	-	-	-	-	-	-
Grinzens	3	62	1	15	1	43	-	-	-	-	-	-	1	4	-	-
Gschnitz	1	19	-	-	1	19	-	-	-	-	-	-	-	-	-	-
Hall in Tirol	20	548	4	92	7	334	3	89	1	17	-	-	5	16	-	-
Hatting	3	74	-	-	1	45	-	-	1	25	-	-	1	4	-	-
Inzing	6	230	1	36	1	119	1	35	1	19	-	-	1	1	1	20
Kematen in Tirol	3	167	1	48	1	84	1	34	-	-	-	-	-	1	-	-
Kolsass	3	64	-	-	1	43	-	-	-	-	-	-	-	-	2	21
Kolsassberg	1	26	-	-	1	24	-	-	-	-	-	-	-	2	-	-
Lans	2	57	1	13	1	44	-	-	-	-	-	-	-	-	-	-
Leutasch	3	72	-	-	1	45	-	-	1	13	-	-	-	1	1	13
Matrei am Brenner	-	-	-	-	-	-	-	-	-	-	-	-	-	-	-	-
Mieders	2	65	-	-	1	58	-	-	-	-	-	-	-	2	1	5
Mils	8	201	2	55	3	117	-	-	1	19	-	-	2	10	-	-
Mühlbachl	-	-	-	-	-	-	-	-	-	-	-	-	-	-	-	-
Mutters	3	94	1	38	1	53	-	-	-	-	-	-	1	3	-	-
Natters	3	70	-	-	1	59	-	-	-	-	-	-	1	-	1	11
Navis	1	62	-	-	1	61	-	-	-	-	-	-	-	1	-	-
Neustift im Stubaital	6	253	-	-	1	118	2	85	-	-	-	-	2	7	1	43

¹ siehe Seite 110

Gemeindetabelle 5.1 Einrichtungen der Kinderbetreuung 2013/14

Gemeinde	Alle		Kinderbetreuungseinrichtungen						Anderer Kinderbetreuungsbereich							
	Einrichtungen		Kinderkrippen u. Kindergruppen		Kindergärten		Horte		Nachmittagsbetreuung Pflichtschulen ¹		Internate		Tagesbetreuung (Tageseltern)		Kinderspiel- gruppen	
	Anzahl	Kinder	Anzahl	Kinder	Anzahl	Kinder	Anzahl	Kinder	Anzahl	Kinder	Anzahl	Kinder	Anzahl	Kinder	Anzahl	Kinder
Oberhofen im Inntal	4	90	1	20	1	63	-	-	-	-	-	-	2	7	-	-
Obernberg am Brenner	1	19	-	-	1	18	-	-	-	-	-	-	-	1	-	-
Oberperfuss	2	116	1	17	1	97	-	-	-	-	-	-	-	2	-	-
Patsch	3	44	-	-	1	24	1	19	-	-	-	-	1	1	-	-
Pettnau	1	31	-	-	1	31	-	-	-	-	-	-	-	-	-	-
Pfaffenhofen	2	65	1	19	1	46	-	-	-	-	-	-	-	-	-	-
Pfons	5	121	1	21	2	73	-	-	1	15	-	-	-	3	1	9
Polling in Tirol	2	73	1	20	1	51	-	-	-	-	-	-	-	2	-	-
Ranggen	3	57	-	-	1	40	-	-	-	-	-	-	1	-	1	17
Reith bei Seefeld	4	51	1	10	1	31	-	-	-	-	-	-	2	10	-	-
Rinn	2	95	1	20	1	75	-	-	-	-	-	-	-	-	-	-
Rum	14	431	3	44	4	264	-	-	3	98	-	-	3	10	1	15
St. Sigmund im Sellrain	-	-	-	-	-	-	-	-	-	-	-	-	-	-	-	-
Scharnitz	3	53	-	-	1	38	1	12	-	-	-	-	1	3	-	-
Schmirn	1	18	-	-	1	18	-	-	-	-	-	-	-	-	-	-
Schönberg im Stubaital	2	53	1	17	1	36	-	-	-	-	-	-	-	-	-	-
Seefeld in Tirol	3	152	1	22	1	90	1	40	-	-	-	-	-	-	-	-
Sellrain	3	42	1	14	1	22	-	-	-	-	-	-	1	6	-	-
Sistrans	5	163	1	29	2	90	1	35	-	-	-	-	1	9	-	-
Steinach am Brenner	7	120	1	24	1	69	-	-	1	18	-	-	4	9	-	-
Telfes im Stubai	2	64	-	-	1	42	1	21	-	-	-	-	-	1	-	-

¹ siehe Seite 110

Gemeindetabelle 5.1 Einrichtungen der Kinderbetreuung 2013/14

Gemeinde	Alle		Kinderbetreuungseinrichtungen						Anderer Kinderbetreuungsbereich							
	Einrichtungen		Kinderkrippen u. Kindergruppen		Kindergärten		Horte		Nachmittagsbetreuung Pflichtschulen ¹		Internate		Tagesbetreuung (Tageseltern)		Kinderspiel- gruppen	
	Anzahl	Kinder	Anzahl	Kinder	Anzahl	Kinder	Anzahl	Kinder	Anzahl	Kinder	Anzahl	Kinder	Anzahl	Kinder	Anzahl	Kinder
Telfs	26	672	2	32	9	433	2	75	3	78	-	-	10	54	-	-
Thaur	5	199	-	-	1	126	-	-	1	17	-	-	2	7	1	49
Trins	1	48	-	-	1	48	-	-	-	-	-	-	-	-	-	-
Tulfes	2	42	-	-	2	40	-	-	-	-	-	-	-	2	-	-
Unterperfuss	-	-	-	-	-	-	-	-	-	-	-	-	-	-	-	-
Vals	1	19	-	-	1	18	-	-	-	-	-	-	-	1	-	-
Völs	7	251	1	33	4	169	-	-	1	45	-	-	1	4	-	-
Volders	4	199	-	-	1	111	1	64	-	-	-	-	1	9	1	15
Wattenberg	1	16	-	-	1	16	-	-	-	-	-	-	-	-	-	-
Wattens	10	402	1	33	3	202	1	39	2	102	-	-	2	7	1	19
Wildermieming	1	24	-	-	1	23	-	-	-	-	-	-	-	1	-	-
Zirl	14	467	2	76	4	238	1	62	3	74	-	-	3	11	1	6
KITZBÜHEL	76	2.258	19	392	26	1.407	8	191	8	195	-	-	13	52	2	21
Aurach bei Kitzbühel	1	22	-	-	1	21	-	-	-	-	-	-	-	1	-	-
Brixen im Thale	3	80	1	12	1	52	-	-	1	16	-	-	-	-	-	-
Fieberbrunn	5	129	1	12	1	97	1	14	-	-	-	-	2	6	-	-
Going am Wilden Kaiser	2	58	-	-	1	40	1	17	-	-	-	-	-	1	-	-
Hochfilzen	2	46	-	-	1	44	-	-	-	-	-	-	1	2	-	-
Hopfgarten im Brixental	5	204	1	40	2	111	1	40	-	-	-	-	-	1	1	12
Itter	2	59	-	-	1	29	-	-	1	29	-	-	-	1	-	-

¹ siehe Seite 110

Gemeindetabelle 5.1 Einrichtungen der Kinderbetreuung 2013/14

Gemeinde	Alle		Kinderbetreuungseinrichtungen						Anderer Kinderbetreuungsbereich							
	Einrichtungen		Kinderkrippen u. Kindergruppen		Kindergärten		Horte		Nachmittagsbetreuung Pflichtschulen ¹		Internate		Tagesbetreuung (Tageseltern)		Kinderspiel- gruppen	
	Anzahl	Kinder	Anzahl	Kinder	Anzahl	Kinder	Anzahl	Kinder	Anzahl	Kinder	Anzahl	Kinder	Anzahl	Kinder	Anzahl	Kinder
Jochberg	2	54	1	15	1	39	-	-	-	-	-	-	-	-	-	-
Kirchberg in Tirol	5	164	2	30	2	99	-	-	1	35	-	-	-	-	-	-
Kirchdorf in Tirol	4	128	1	41	2	72	1	10	-	-	-	-	-	5	-	-
Kitzbühel	7	262	2	55	2	153	1	50	-	-	-	-	2	4	-	-
Kössen	3	118	1	16	1	100	-	-	-	-	-	-	1	2	-	-
Oberndorf in Tirol	4	115	2	41	1	56	1	16	-	-	-	-	-	2	-	-
Reith bei Kitzbühel	3	84	-	-	1	46	-	-	1	28	-	-	-	1	1	9
St. Jakob in Haus	2	34	-	-	1	33	-	-	-	-	-	-	1	1	-	-
St. Johann in Tirol	16	424	3	74	3	231	2	44	3	57	-	-	5	18	-	-
St. Ulrich am Pillersee	2	62	1	12	1	50	-	-	-	-	-	-	-	-	-	-
Schwendt	2	37	1	17	1	20	-	-	-	-	-	-	-	-	-	-
Waidring	3	58	1	12	1	41	-	-	-	-	-	-	1	5	-	-
Westendorf	3	120	1	15	1	73	-	-	1	30	-	-	-	2	-	-
KUFSTEIN	157	4.620	35	820	51	2.907	8	171	19	518	-	-	37	107	7	97
Alpbach	5	93	-	-	2	57	-	-	1	15	-	-	1	1	1	20
Angath	3	37	1	15	1	19	-	-	-	-	-	-	1	3	-	-
Angerberg	3	58	1	11	1	44	-	-	-	-	-	-	1	3	-	-
Bad Häring	5	133	1	22	1	74	-	-	1	28	-	-	1	1	1	8
Brandenberg	2	39	1	8	1	31	-	-	-	-	-	-	-	-	-	-
Breitenbach am Inn	4	128	-	-	1	101	1	25	-	-	-	-	2	2	-	-

¹ siehe Seite 110

Gemeindetabelle 5.1 Einrichtungen der Kinderbetreuung 2013/14

Gemeinde	Alle		Kinderbetreuungseinrichtungen						Anderer Kinderbetreuungsbereich							
	Einrichtungen		Kinderkrippen u. Kindergruppen		Kindergärten		Horte		Nachmittagsbetreuung Pflichtschulen ¹		Internate		Tagesbetreuung (Tageseltern)		Kinderspiel- gruppen	
	Anzahl	Kinder	Anzahl	Kinder	Anzahl	Kinder	Anzahl	Kinder	Anzahl	Kinder	Anzahl	Kinder	Anzahl	Kinder	Anzahl	Kinder
Brixlegg	4	129	1	27	1	77	-	-	1	25	-	-	1	-	-	-
Ebbs	6	199	2	41	1	133	-	-	1	18	-	-	2	7	-	-
Ellmau	3	110	1	33	1	59	1	18	-	-	-	-	-	-	-	-
Erl	2	60	1	15	1	45	-	-	-	-	-	-	-	-	-	-
Kirchbichl	7	272	1	42	2	155	-	-	3	70	-	-	1	5	-	-
Kramsach	7	200	1	39	1	121	-	-	1	22	-	-	2	4	2	14
Kufstein	28	868	8	190	9	542	1	8	3	97	-	-	7	31	-	-
Kundl	6	288	2	89	3	157	1	37	-	-	-	-	-	5	-	-
Langkampfen	9	222	3	46	2	124	-	-	1	21	-	-	2	4	1	27
Mariastein	1	23	-	-	1	23	-	-	-	-	-	-	-	-	-	-
Münster	6	127	1	22	2	92	1	13	-	-	-	-	2	-	-	-
Niederndorf	4	106	1	15	1	85	-	-	-	-	-	-	2	6	-	-
Niederndorferberg	1	17	-	-	1	17	-	-	-	-	-	-	-	-	-	-
Radfeld	5	109	1	22	2	53	-	-	1	31	-	-	1	3	-	-
Rattenberg	1	31	-	-	1	31	-	-	-	-	-	-	-	-	-	-
Reith im Alpbachtal	3	61	-	-	1	49	-	-	-	-	-	-	1	-	1	12
Rettschöss	1	15	-	-	1	15	-	-	-	-	-	-	-	-	-	-
Scheffau a.Wilden Kaiser	3	55	1	12	1	28	1	15	-	-	-	-	-	-	-	-
Schwoich	4	89	1	16	1	65	-	-	-	-	-	-	2	8	-	-
Söll	4	194	1	50	1	100	1	39	-	-	-	-	1	5	-	-
Thiersee	4	86	1	12	2	70	-	-	-	-	-	-	1	4	-	-

¹ siehe Seite 110

Gemeindetabelle 5.1 Einrichtungen der Kinderbetreuung 2013/14

Gemeinde	Alle		Kinderbetreuungseinrichtungen						Anderer Kinderbetreuungsbereich							
	Einrichtungen		Kinderkrippen u. Kindergruppen		Kindergärten		Horte		Nachmittagsbetreuung Pflichtschulen ¹		Internate		Tagesbetreuung (Tageseltern)		Kinderspiel- gruppen	
	Anzahl	Kinder	Anzahl	Kinder	Anzahl	Kinder	Anzahl	Kinder	Anzahl	Kinder	Anzahl	Kinder	Anzahl	Kinder	Anzahl	Kinder
Walchsee	3	78	1	12	1	50	-	-	1	15	-	-	-	1	-	-
Wildschönau	4	146	-	-	3	129	-	-	-	-	-	-	-	1	1	16
Wörgl	19	647	3	81	4	361	1	16	5	176	-	-	6	13	-	-
LANDECK	81	1.992	11	197	42	1.127	3	109	12	501	-	-	11	33	2	25
Faggen	1	12	-	-	1	12	-	-	-	-	-	-	-	-	-	-
Fendels	1	7	-	-	1	7	-	-	-	-	-	-	-	-	-	-
Fiss	1	27	-	-	1	27	-	-	-	-	-	-	-	-	-	-
Fließ	6	112	1	12	5	96	-	-	-	-	-	-	-	4	-	-
Flirsch	1	28	-	-	1	28	-	-	-	-	-	-	-	-	-	-
Galtür	2	29	-	-	1	23	-	-	-	-	-	-	-	-	1	6
Grins	2	62	1	24	1	37	-	-	-	-	-	-	-	1	-	-
Ischgl	3	75	-	-	2	57	-	-	1	18	-	-	-	-	-	-
Kappl	1	58	-	-	1	58	-	-	-	-	-	-	-	-	-	-
Kaunerberg	1	13	-	-	1	13	-	-	-	-	-	-	-	-	-	-
Kaunertal	2	33	1	14	1	19	-	-	-	-	-	-	-	-	-	-
Kauns	1	15	-	-	1	14	-	-	-	-	-	-	-	1	-	-
Ladis	2	33	1	17	1	16	-	-	-	-	-	-	-	-	-	-
Landeck	16	304	2	44	5	179	-	-	4	71	-	-	5	10	-	-
Nauders	1	50	-	-	1	50	-	-	-	-	-	-	-	-	-	-
Pettneu am Arlberg	2	35	-	-	2	35	-	-	-	-	-	-	-	-	-	-

¹ siehe Seite 110

Gemeindetabelle 5.1 Einrichtungen der Kinderbetreuung 2013/14

Gemeinde	Alle		Kinderbetreuungseinrichtungen						Anderer Kinderbetreuungsbereich							
	Einrichtungen		Kinderkrippen u. Kindergruppen		Kindergärten		Horte		Nachmittagsbetreuung Pflichtschulen ¹		Internate		Tagesbetreuung (Tageseltern)		Kinderspiel- gruppen	
	Anzahl	Kinder	Anzahl	Kinder	Anzahl	Kinder	Anzahl	Kinder	Anzahl	Kinder	Anzahl	Kinder	Anzahl	Kinder	Anzahl	Kinder
Pfunds	4	145	-	-	2	70	-	-	1	74	-	-	1	1	-	-
Pians	1	29	-	-	1	29	-	-	-	-	-	-	-	-	-	-
Prutz	5	120	1	18	1	54	-	-	1	26	-	-	1	3	1	19
Ried im Oberinntal	2	253	-	-	1	27	-	-	1	226	-	-	-	-	-	-
St. Anton am Arlberg	6	94	1	21	2	51	-	-	2	19	-	-	1	3	-	-
Schönwies	2	71	1	18	1	53	-	-	-	-	-	-	-	-	-	-
See	1	33	-	-	1	33	-	-	-	-	-	-	-	-	-	-
Serfaus	1	20	-	-	1	20	-	-	-	-	-	-	-	-	-	-
Spiss	1	10	-	-	1	10	-	-	-	-	-	-	-	-	-	-
Stanz bei Landeck	1	20	-	-	1	19	-	-	-	-	-	-	-	1	-	-
Strengen	1	26	-	-	1	25	-	-	-	-	-	-	-	1	-	-
Tobadill	2	15	-	-	1	13	-	-	-	-	-	-	1	2	-	-
Tösens	1	28	-	-	1	28	-	-	-	-	-	-	-	-	-	-
Zams	10	235	2	29	1	24	3	109	2	67	-	-	2	6	-	-
LIENZ	68	1.658	8	146	46	1.303	1	30	7	132	-	-	4	20	2	27
Abfaltersbach	1	28	-	-	1	28	-	-	-	-	-	-	-	-	-	-
Ainet	1	26	-	-	1	26	-	-	-	-	-	-	-	-	-	-
Amlach	2	18	-	-	2	17	-	-	-	-	-	-	-	1	-	-
Anras	2	43	-	-	2	43	-	-	-	-	-	-	-	-	-	-
Assling	3	59	-	-	3	59	-	-	-	-	-	-	-	-	-	-

¹ siehe Seite 110

Gemeindetabelle 5.1 Einrichtungen der Kinderbetreuung 2013/14

Gemeinde	Alle		Kinderbetreuungseinrichtungen						Anderer Kinderbetreuungsbereich							
	Einrichtungen		Kinderkrippen u. Kindergruppen		Kindergärten		Horte		Nachmittagsbetreuung Pflichtschulen ¹		Internate		Tagesbetreuung (Tageseltern)		Kinderspiel- gruppen	
	Anzahl	Kinder	Anzahl	Kinder	Anzahl	Kinder	Anzahl	Kinder	Anzahl	Kinder	Anzahl	Kinder	Anzahl	Kinder	Anzahl	Kinder
Außervillgraten	1	15	-	-	1	15	-	-	-	-	-	-	-	-	-	-
Dölsach	1	52	-	-	1	52	-	-	-	-	-	-	-	-	-	-
Gaimberg	1	31	-	-	1	30	-	-	-	-	-	-	1	-	-	-
Heinfels	1	24	-	-	1	24	-	-	-	-	-	-	-	-	-	-
Hopfgarten in Def.	1	17	-	-	1	17	-	-	-	-	-	-	-	-	-	-
Innervillgraten	1	26	-	-	1	26	-	-	-	-	-	-	-	-	-	-
Iselsberg-Stronach	2	17	-	-	1	15	-	-	-	-	-	1	2	-	-	-
Kals am Großglockner	3	36	-	-	1	14	-	-	-	-	-	1	5	1	17	-
Kartitsch	1	17	-	-	1	17	-	-	-	-	-	-	-	-	-	-
Lavant	1	5	-	-	1	5	-	-	-	-	-	-	-	-	-	-
Leisach	1	24	-	-	1	24	-	-	-	-	-	-	-	-	-	-
Lienz	17	461	4	73	6	256	1	30	4	83	-	-	1	9	1	10
Matrei in Osttirol	5	146	1	20	3	120	-	-	1	6	-	-	-	-	-	-
Nikolsdorf	1	29	-	-	1	29	-	-	-	-	-	-	-	-	-	-
Nußdorf-Debant	5	164	2	37	2	95	-	-	1	31	-	-	-	1	-	-
Oberlienz	1	45	-	-	1	44	-	-	-	-	-	-	1	-	-	-
Obertilliach	1	14	-	-	1	14	-	-	-	-	-	-	-	-	-	-
Prägraten am Großv.	1	27	-	-	1	27	-	-	-	-	-	-	-	-	-	-
St. Jakob in Deferegggen	1	25	-	-	1	25	-	-	-	-	-	-	-	-	-	-
St. Johann im Walde	1	18	-	-	1	18	-	-	-	-	-	-	-	-	-	-
St. Veit in Deferegggen	1	17	-	-	1	17	-	-	-	-	-	-	-	-	-	-

¹ siehe Seite 110

Gemeindetabelle 5.1 Einrichtungen der Kinderbetreuung 2013/14

Gemeinde	Alle		Kinderbetreuungseinrichtungen						Anderer Kinderbetreuungsbereich							
	Einrichtungen		Kinderkrippen u. Kindergruppen		Kindergärten		Horte		Nachmittagsbetreuung Pflichtschulen ¹		Internate		Tagesbetreuung (Tageseltern)		Kinderspiel- gruppen	
	Anzahl	Kinder	Anzahl	Kinder	Anzahl	Kinder	Anzahl	Kinder	Anzahl	Kinder	Anzahl	Kinder	Anzahl	Kinder	Anzahl	Kinder
Schlaiten	1	19	-	-	1	19	-	-	-	-	-	-	-	-	-	-
Sillian	4	83	1	16	2	55	-	-	1	12	-	-	-	-	-	-
Strassen	1	18	-	-	1	18	-	-	-	-	-	-	-	-	-	-
Thurn	1	20	-	-	1	20	-	-	-	-	-	-	-	-	-	-
Tristach	2	45	-	-	1	45	-	-	-	-	-	-	1	-	-	-
Untertilliach	1	18	-	-	1	18	-	-	-	-	-	-	-	-	-	-
Virgen	1	71	-	-	1	71	-	-	-	-	-	-	-	-	-	-
REUTTE	58	1.169	8	166	34	819	3	108	3	48	-	-	10	28	-	-
Bach	2	21	-	-	1	19	-	-	-	-	-	-	1	2	-	-
Berwang	1	19	-	-	1	19	-	-	-	-	-	-	-	-	-	-
Biberwier	1	20	-	-	1	20	-	-	-	-	-	-	-	-	-	-
Bichlbach	1	14	-	-	1	14	-	-	-	-	-	-	-	-	-	-
Breitenwang	5	129	1	39	2	51	1	38	-	-	-	-	1	1	-	-
Ehenbichl	1	20	-	-	1	19	-	-	-	-	-	-	-	1	-	-
Ehrwald	5	87	1	12	1	52	-	-	2	23	-	-	1	-	-	-
Elbigenalp	2	50	1	26	1	23	-	-	-	-	-	-	-	1	-	-
Elmen	2	14	-	-	1	13	-	-	-	-	-	-	1	1	-	-
Forchach	1	11	-	-	1	11	-	-	-	-	-	-	-	-	-	-
Grän	1	20	-	-	1	20	-	-	-	-	-	-	-	-	-	-
Gramais	-	-	-	-	-	-	-	-	-	-	-	-	-	-	-	-

¹ siehe Seite 110

Gemeindetabelle 5.1 Einrichtungen der Kinderbetreuung 2013/14

Gemeinde	Alle Einrichtungen		Kinderbetreuungseinrichtungen						Anderer Kinderbetreuungsbereich							
	Anzahl	Kinder	Kinderkrippen u. Kindergruppen		Kindergärten		Horte		Nachmittagsbetreuung Pflichtschulen ¹		Internate		Tagesbetreuung (Tageseltern)		Kinderspielgruppen	
			Anzahl	Kinder	Anzahl	Kinder	Anzahl	Kinder	Anzahl	Kinder	Anzahl	Kinder	Anzahl	Kinder	Anzahl	Kinder
Häselgehr	1	19	-	-	1	17	-	-	-	-	-	-	-	2	-	-
Heiterwang	1	9	-	-	1	9	-	-	-	-	-	-	-	-	-	-
Hinterhornbach	-	-	-	-	-	-	-	-	-	-	-	-	-	-	-	-
Höfen	1	29	-	-	1	29	-	-	-	-	-	-	-	-	-	-
Holzgau	1	15	-	-	1	14	-	-	-	-	-	-	-	1	-	-
Jungholz	1	5	-	-	1	5	-	-	-	-	-	-	-	-	-	-
Kaisers	-	-	-	-	-	-	-	-	-	-	-	-	-	-	-	-
Lechaschau	1	60	-	-	1	58	-	-	-	-	-	-	-	2	-	-
Lermoos	2	32	1	5	1	27	-	-	-	-	-	-	-	-	-	-
Musau	1	12	-	-	1	12	-	-	-	-	-	-	-	-	-	-
Namlos	-	-	-	-	-	-	-	-	-	-	-	-	-	-	-	-
Nesselwängle	1	16	-	-	1	16	-	-	-	-	-	-	-	-	-	-
Pfafflar	-	1	-	-	-	-	-	-	-	-	-	-	-	1	-	-
Pflach	1	32	-	-	1	32	-	-	-	-	-	-	-	-	-	-
Pinswang	1	9	-	-	1	9	-	-	-	-	-	-	-	-	-	-
Reutte	12	296	3	73	3	162	1	22	1	25	-	-	4	14	-	-
Schattwald	1	18	-	-	1	18	-	-	-	-	-	-	-	-	-	-
Stanzach	1	9	-	-	1	9	-	-	-	-	-	-	-	-	-	-
Steeg	2	18	-	-	1	18	-	-	-	-	-	-	1	-	-	-
Tannheim	2	42	1	11	1	31	-	-	-	-	-	-	-	-	-	-
Vils	2	76	-	-	1	28	1	48	-	-	-	-	-	-	-	-

¹ siehe Seite 110

Gemeindetabelle 5.1 Einrichtungen der Kinderbetreuung 2013/14

Gemeinde	Alle		Kinderbetreuungseinrichtungen						Anderer Kinderbetreuungsbereich							
	Einrichtungen		Kinderkrippen u. Kindergruppen		Kindergärten		Horte		Nachmittagsbetreuung Pflichtschulen ¹		Internate		Tagesbetreuung (Tageseltern)		Kinderspiel- gruppen	
	Anzahl	Kinder	Anzahl	Kinder	Anzahl	Kinder	Anzahl	Kinder	Anzahl	Kinder	Anzahl	Kinder	Anzahl	Kinder	Anzahl	Kinder
Vorderhornbach	1	12	-	-	1	12	-	-	-	-	-	-	-	-	-	-
Wängle	1	14	-	-	1	14	-	-	-	-	-	-	-	-	-	-
Weißbach am Lech	2	40	-	-	1	38	-	-	-	-	-	-	1	2	-	-
Zöblen	-	-	-	-	-	-	-	-	-	-	-	-	-	-	-	-
SCHWAZ	115	3.739	25	646	56	2.350	9	311	11	242	-	-	9	30	5	160
Achenkirch	2	86	1	40	1	46	-	-	-	-	-	-	-	-	-	-
Aschau im Zillertal	2	44	-	-	1	43	-	-	-	-	-	-	1	1	-	-
Brandberg	1	12	-	-	1	12	-	-	-	-	-	-	-	-	-	-
Bruck am Ziller	1	38	-	-	1	38	-	-	-	-	-	-	-	-	-	-
Buch in Tirol	3	109	1	26	1	63	1	19	-	-	-	-	-	1	-	-
Eben am Achensee	5	142	1	41	3	68	1	33	-	-	-	-	-	-	-	-
Finkenberg	2	39	-	-	2	39	-	-	-	-	-	-	-	-	-	-
Fügen	6	224	2	72	1	92	-	-	3	60	-	-	-	-	-	-
Fügenberg	1	53	-	-	1	53	-	-	-	-	-	-	-	-	-	-
Gallzein	1	27	-	-	1	27	-	-	-	-	-	-	-	-	-	-
Gerlos	2	31	1	10	1	21	-	-	-	-	-	-	-	-	-	-
Gerlosberg	1	19	-	-	1	19	-	-	-	-	-	-	-	-	-	-
Hainzenberg	1	21	-	-	1	21	-	-	-	-	-	-	-	-	-	-
Hart im Zillertal	1	49	-	-	1	48	-	-	-	-	-	-	-	1	-	-
Hippach	1	49	-	-	1	48	-	-	-	-	-	-	-	1	-	-

¹ siehe Seite 110

Gemeindetabelle 5.1 Einrichtungen der Kinderbetreuung 2013/14

Gemeinde	Alle		Kinderbetreuungseinrichtungen						Anderer Kinderbetreuungsbereich							
	Einrichtungen		Kinderkrippen u. Kindergruppen		Kindergärten		Horte		Nachmittagsbetreuung Pflichtschulen ¹		Internate		Tagesbetreuung (Tageseltern)		Kinderspiel- gruppen	
	Anzahl	Kinder	Anzahl	Kinder	Anzahl	Kinder	Anzahl	Kinder	Anzahl	Kinder	Anzahl	Kinder	Anzahl	Kinder	Anzahl	Kinder
Jenbach	7	301	1	48	2	189	1	36	1	14	-	-	1	4	1	10
Kaltenbach	2	58	-	-	1	41	1	17	-	-	-	-	-	-	-	-
Mayrhofen	3	155	1	28	1	107	1	20	-	-	-	-	-	-	-	-
Pill	3	31	-	-	2	28	-	-	-	-	-	-	1	3	-	-
Ramsau im Zillertal	2	80	1	14	1	66	-	-	-	-	-	-	-	-	-	-
Ried im Zillertal	2	32	-	-	1	32	-	-	-	-	-	-	1	-	-	-
Rohrberg	1	24	-	-	1	24	-	-	-	-	-	-	-	-	-	-
Schlitters	1	40	-	-	1	40	-	-	-	-	-	-	-	-	-	-
Schwaz	25	786	6	122	10	369	3	140	3	76	-	-	1	6	2	73
Schwendau	3	61	1	12	2	49	-	-	-	-	-	-	-	-	-	-
Stans	2	90	1	34	1	54	-	-	-	-	-	-	-	2	-	-
Steinberg am Rofan	-	-	-	-	-	-	-	-	-	-	-	-	-	-	-	-
Strass im Zillertal	1	17	-	-	1	17	-	-	-	-	-	-	-	-	-	-
Stumm	4	99	1	36	1	46	-	-	1	17	-	-	1	-	-	-
Stummerberg	1	19	-	-	1	17	-	-	-	-	-	-	-	2	-	-
Terfens	5	116	-	-	2	83	-	-	-	-	-	-	2	5	1	28
Tux	4	87	1	17	1	47	-	-	2	23	-	-	-	-	-	-
Uderns	4	87	1	15	3	72	-	-	-	-	-	-	-	-	-	-
Vomp	4	206	1	32	1	126	1	46	-	-	-	-	1	2	-	-
Weer	2	148	1	42	1	105	-	-	-	-	-	-	-	1	-	-
Weerberg	2	97	1	28	1	69	-	-	-	-	-	-	-	-	-	-

¹ siehe Seite 110

Gemeindetabelle 5.1 Einrichtungen der Kinderbetreuung 2013/14

Gemeinde	Alle		Kinderbetreuungseinrichtungen						Anderer Kinderbetreuungsbereich							
	Einrichtungen		Kinderkrippen u. Kindergruppen		Kindergärten		Horte		Nachmittagsbetreuung Pflichtschulen ¹		Internate		Tagesbetreuung (Tageseltern)		Kinderspiel- gruppen	
	Anzahl	Kinder	Anzahl	Kinder	Anzahl	Kinder	Anzahl	Kinder	Anzahl	Kinder	Anzahl	Kinder	Anzahl	Kinder	Anzahl	Kinder
Wiesing	2	86	1	17	1	69	-	-	-	-	-	-	-	-	-	-
Zell am Ziller	4	157	1	12	1	43	-	-	1	52	-	-	-	1	1	49
Zellberg	1	19	-	-	1	19	-	-	-	-	-	-	-	-	-	-

¹ siehe Seite 110

Gemeindetabelle 5.2 Kindergärten 2013/14

Gemeinde	Kindergärten	Gruppen	insgesamt	Kinder dar. aus anderer Gemeinde	insgesamt	Personal mit Reife/ Befähigungszeugnis ¹	Kinder je Kinder- gartenpädagogIn mit Reife/Befähigungsz. ¹
TIROL	460	1.040	19.336	815	2.520	1.290	15
INNSBRUCK-STADT	59	155	2.967	147	374	231	13
IMST	49	89	1.600	50	206	103	16
Arzl im Pitztal	3	5	82	1	12	5	16
Haiming	4	8	129	6	19	10	13
Imst	7	13	278	5	36	15	19
Imsterberg	1	1	10	-	3	1	10
Jerzens	1	2	27	-	4	2	14
Karres	1	1	16	-	1	1	16
Karrösten	1	1	18	-	3	1	18
Längenfeld	4	7	123	-	15	7	18
Mieming	3	7	143	11	14	9	16
Mils bei Imst	2	2	30	19	6	5	6
Mötz	1	2	34	3	4	2	17
Nassereith	1	3	63	-	9	5	13
Obsteig	1	2	28	-	4	2	14
Oetz	2	3	52	-	7	3	17
Rietz	1	3	66	1	8	3	22
Roppen	1	2	40	-	4	2	20
St. Leonhard im Pitztal	3	3	33	-	4	3	11

¹ Ausbildung als Kindergarten-, SonderkindergartenpädagogIn, HorterzieherIn, SonderhorterzieherIn, FrüherzieherIn

Gemeindetabelle 5.2 Kindergärten 2013/14

Gemeinde	Kindergärten	Gruppen	insgesamt	Kinder dar. aus anderer Gemeinde	insgesamt	Personal mit Reife/ Befähigungszeugnis ¹	Kinder je Kinder- gartenpädagogIn mit Reife/Befähigungs ¹
Sautens	1	2	40	-	5	2	20
Silz	1	3	60	-	7	3	20
Sölden	3	5	85	3	13	5	17
Stams	1	2	41	-	4	2	21
Tarrenz	1	3	61	-	6	3	20
Umhausen	3	6	85	-	8	8	11
Wenns	2	3	56	1	10	4	14
INNSBRUCK-LAND	97	247	4.856	193	645	313	16
Absam	4	8	172	12	22	9	19
Aldrans	1	5	92	-	14	5	18
Ampass	1	3	53	-	8	4	13
Axams	4	6	101	12	20	11	9
Baumkirchen	1	2	50	3	6	4	13
Birgitz	1	2	27	-	4	2	14
Ellbögen	1	2	31	-	4	2	16
Flauring	1	2	55	1	5	2	28
Fritzens	1	4	59	2	7	4	15
Fulpmes	1	5	109	-	12	5	22
Gnadenwald	1	2	27	-	3	2	14
Götzens	1	6	114	8	18	9	13
Gries am Brenner	1	2	35	-	3	2	18

¹ Ausbildung als Kindergarten-, SonderkindergartenpädagogIn, HorterzieherIn, SonderhorterzieherIn, FrüherzieherIn

Gemeindetabelle 5.2 Kindergärten 2013/14

Gemeinde	Kindergärten	Gruppen	insgesamt	Kinder dar. aus anderer Gemeinde	insgesamt	Personal mit Reife/ Befähigungszeugnis ¹	Kinder je Kinder- gartenpädagogIn mit Reife/Befähigungsz. ¹
Gries im Sellrain	1	1	23	2	2	1	23
Grinzens	1	2	43	3	4	2	22
Gschnitz	1	1	19	-	3	2	10
Hall in Tirol	7	17	334	19	49	22	15
Hatting	1	3	45	-	6	3	15
Inzing	1	5	119	-	13	5	24
Kematen in Tirol	1	4	84	7	9	3	28
Kolsass	1	2	43	-	6	2	22
Kolsassberg	1	1	24	1	4	1	24
Lans	1	2	44	2	5	3	15
Leutasch	1	3	45	-	6	3	15
Matrei am Brenner	-	-	-	-	-	-	-
Mieders	1	3	58	1	7	3	19
Mils	3	7	117	12	16	12	10
Mühlbachl	-	-	-	-	-	-	-
Mutters	1	3	53	-	8	3	18
Natters	1	3	59	1	6	3	20
Navis	1	4	61	-	4	4	15
Neustift im Stubaital	1	6	118	2	12	6	20
Oberhofen im Inntal	1	3	63	-	8	3	21
Obernberg am Brenner	1	1	18	-	1	1	18
Oberperfuss	1	4	97	-	9	4	24

¹ Ausbildung als Kindergarten-, SonderkindergartenpädagogIn, HorterzieherIn, SonderhorterzieherIn, FrüherzieherIn

Gemeindetabelle 5.2 Kindergärten 2013/14

Gemeinde	Kindergärten	Gruppen	insgesamt	Kinder dar. aus anderer Gemeinde	insgesamt	Personal mit Reife/ Befähigungszeugnis ¹	Kinder je Kinder- gartenpädagogIn mit Reife/Befähigungsz. ¹
Patsch	1	2	24	3	3	2	12
Pettnau	1	1	31	6	4	1	31
Pfaffenhofen	1	2	46	-	4	3	15
Pfons	2	5	73	1	17	11	7
Polling in Tirol	1	2	51	-	4	2	26
Ranggen	1	2	40	-	5	2	20
Reith bei Seefeld	1	2	31	1	6	2	16
Rinn	1	3	75	2	8	3	25
Rum	4	12	264	11	39	18	15
St. Sigmund im Sellrain	-	-	-	-	-	-	-
Scharnitz	1	2	38	-	5	2	19
Schmirn	1	1	18	-	2	1	18
Schönberg im Stubaital	1	2	36	5	5	2	18
Seefeld in Tirol	1	4	90	6	9	6	15
Sellrain	1	1	22	4	2	1	22
Sistrans	2	4	90	8	9	4	23
Steinach am Brenner	1	4	69	-	4	4	17
Telfes im Stubai	1	2	42	1	5	3	14
Telfs	9	22	433	25	70	27	16
Thaur	1	7	126	1	16	8	16
Trins	1	2	48	-	4	2	24
Tulfes	2	2	40	5	5	2	20

¹ Ausbildung als Kindergarten-, SonderkindergartenpädagogIn, HorterzieherIn, SonderhorterzieherIn, FrüherzieherIn

Gemeindetabelle 5.2 Kindergärten 2013/14

Gemeinde	Kindergärten	Gruppen	insgesamt	Kinder dar. aus anderer Gemeinde	insgesamt	Personal mit Reife/ Befähigungszeugnis ¹	Kinder je Kinder- gartenpädagogIn mit Reife/Befähigungsz. ¹
Unterperfluss	-	-	-	-	-	-	-
Vals	1	1	18	7	3	1	18
Völs	4	8	169	7	25	14	12
Volders	1	5	111	-	11	5	22
Wattenberg	1	1	16	-	4	1	16
Wattens	3	11	202	9	34	19	11
Wildermieming	1	1	23	-	2	1	23
Zirl	4	12	238	3	36	19	13
KITZBÜHEL	26	73	1.407	42	178	79	18
Aurach bei Kitzbühel	1	1	21	-	2	1	21
Brixen im Thale	1	3	52	1	8	3	17
Fieberbrunn	1	5	97	-	14	5	19
Going am Wilden Kaiser	1	3	40	1	6	3	13
Hochfilzen	1	2	44	-	4	2	22
Hopfgarten im Brixental	2	5	111	-	13	5	22
Itter	1	2	29	-	3	2	15
Jochberg	1	2	39	-	4	2	20
Kirchberg in Tirol	2	5	99	2	13	5	20
Kirchdorf in Tirol	2	3	72	-	7	3	24
Kitzbühel	2	9	153	8	24	12	13
Kössen	1	5	100	-	11	5	20

¹ Ausbildung als Kindergarten-, SonderkindergartenpädagogIn, HorterzieherIn, SonderhorterzieherIn, FrüherzieherIn

Gemeindetabelle 5.2 Kindergärten 2013/14

Gemeinde	Kindergärten	Gruppen	Kinder insgesamt	dar. aus anderer Gemeinde	Personal insgesamt	mit Reife/ Befähigungszeugnis ¹	Kinder je Kinder- gartenpädagogIn mit Reife/Befähigungsz. ¹
Oberndorf in Tirol	1	3	56	3	6	3	19
Reith bei Kitzbühel	1	2	46	2	6	3	15
St. Jakob in Haus	1	2	33	1	4	2	17
St. Johann in Tirol	3	12	231	24	31	15	15
St. Ulrich am Pillersee	1	2	50	-	6	2	25
Schwendt	1	1	20	-	2	1	20
Waidring	1	2	41	-	5	1	41
Westendorf	1	4	73	-	9	4	18
KUFSTEIN	51	150	2.907	114	379	171	17
Alpbach	2	4	57	-	9	4	14
Angath	1	1	19	-	3	1	19
Angerberg	1	3	44	1	7	3	15
Bad Häring	1	3	74	-	8	5	15
Brandenberg	1	3	31	-	3	2	16
Breitenbach am Inn	1	5	101	-	11	5	20
Brixlegg	1	4	77	9	10	5	15
Ebbs	1	6	133	-	14	7	19
Ellmau	1	3	59	2	6	3	20
Erl	1	2	45	3	6	3	15
Kirchbichl	2	7	155	11	16	7	22
Kramsach	1	6	121	1	17	7	17

¹ Ausbildung als Kindergarten-, SonderkindergartenpädagogIn, HorterzieherIn, SonderhorterzieherIn, FrüherzieherIn

Gemeindetabelle 5.2 Kindergärten 2013/14

Gemeinde	Kindergärten	Gruppen	insgesamt	Kinder dar. aus anderer Gemeinde	insgesamt	Personal mit Reife/ Befähigungszeugnis ¹	Kinder je Kinder- gartenpädagogIn mit Reife/Befähigungsz ¹
Kufstein	9	28	542	34	79	30	18
Kundl	3	9	157	28	20	11	14
Langkampfen	2	5	124	1	16	6	21
Mariastein	1	1	23	-	2	1	23
Münster	2	5	92	-	14	9	10
Niederndorf	1	4	85	-	9	4	21
Niederndorferberg	1	1	17	-	2	1	17
Radfeld	2	3	53	1	10	5	11
Rattenberg	1	2	31	-	5	2	16
Reith im Alpbachtal	1	3	49	-	6	3	16
Rettenschöss	1	1	15	1	2	1	15
Scheffau am Wilden Kaiser	1	2	28	-	3	2	14
Schwoich	1	3	65	1	8	3	22
Söll	1	5	100	-	12	5	20
Thiersee	2	4	70	1	10	4	18
Walchsee	1	3	50	2	6	2	25
Wildschönau	3	7	129	-	13	7	18
Wörgl	4	17	361	18	52	23	16
LANDECK	42	71	1.127	50	131	78	14
Faggen	1	1	12	-	3	1	12
Fendels	1	1	7	-	1	1	7

¹ Ausbildung als Kindergarten-, SonderkindergartenpädagogIn, HorterzieherIn, SonderhorterzieherIn, FrüherzieherIn

Gemeindetabelle 5.2 Kindergärten 2013/14

Gemeinde	Kindergärten	Gruppen	insgesamt	Kinder dar. aus anderer Gemeinde	insgesamt	Personal mit Reife/ Befähigungszeugnis ¹	Kinder je Kinder- gartenpädagogIn mit Reife/Befähigungsz. ¹
Fiss	1	2	27	3	4	2	14
Fließ	5	7	96	5	14	9	11
Flirsch	1	2	28	3	4	3	9
Galtür	1	1	23	-	3	1	23
Grins	1	2	37	-	3	2	19
Ischgl	2	4	57	-	6	4	14
Kappl	1	3	58	6	5	3	19
Kaunerberg	1	1	13	-	2	1	13
Kaunertal	1	1	19	2	3	2	10
Kauns	1	1	14	-	1	1	14
Ladis	1	1	16	-	2	1	16
Landeck	5	9	179	-	22	10	18
Nauders	1	3	50	-	4	3	17
Pettneu am Arlberg	2	3	35	-	4	4	9
Pfunds	2	4	70	-	7	3	23
Pians	1	2	29	11	4	3	10
Prutz	1	3	54	1	5	3	18
Ried im Oberinntal	1	2	27	-	4	2	14
St. Anton am Arlberg	2	3	51	-	4	3	17
Schönwies	1	3	53	-	6	3	18
See	1	2	33	6	2	2	17
Serfaus	1	2	20	-	2	2	10

¹ Ausbildung als Kindergarten-, SonderkindergartenpädagogIn, HorterzieherIn, SonderhorterzieherIn, FrüherzieherIn

Gemeindetabelle 5.2 Kindergärten 2013/14

Gemeinde	Kindergärten	Gruppen	insgesamt	Kinder dar. aus anderer Gemeinde	insgesamt	Personal mit Reife/ Befähigungszeugnis ¹	Kinder je Kinder- gartenpädagogIn mit Reife/Befähigungsz. ¹
Spiss	1	1	10	8	1	1	10
Stanz bei Landeck	1	1	19	-	3	1	19
Strengen	1	1	25	-	2	1	25
Tobadill	1	1	13	-	1	1	13
Tösens	1	2	28	5	3	2	14
Zams	1	2	24	-	6	3	8
LIENZ	46	82	1.303	48	181	94	14
Abfaltersbach	1	2	28	5	5	2	14
Ainet	1	2	26	-	4	2	13
Amlach	2	2	17	8	4	2	9
Anras	2	2	43	-	7	4	11
Assling	3	3	59	-	7	5	12
Außervillgraten	1	1	15	-	2	1	15
Dölsach	1	3	52	-	5	3	17
Gaimberg	1	2	30	-	2	2	15
Heinfels	1	2	24	-	4	2	12
Hopfgarten in Deferegggen	1	1	17	-	3	1	17
Innervillgraten	1	2	26	-	2	2	13
Iselsberg-Stronach	1	1	15	2	3	1	15
Kals am Großglockner	1	1	14	-	2	1	14
Kartitsch	1	1	17	-	3	1	17

¹ Ausbildung als Kindergarten-, SonderkindergartenpädagogIn, HorterzieherIn, SonderhorterzieherIn, FrüherzieherIn

Gemeindetabelle 5.2 Kindergärten 2013/14

Gemeinde	Kindergärten	Gruppen	insgesamt	Kinder dar. aus anderer Gemeinde	insgesamt	Personal mit Reife/ Befähigungszeugnis ¹	Kinder je Kinder- gartenpädagogIn mit Reife/Befähigungsz. ¹
Lavant	1	1	5	-	2	1	5
Leisach	1	2	24	-	3	2	12
Lienz	6	16	256	7	36	19	13
Matrei in Osttirol	3	7	120	2	18	7	17
Nikolsdorf	1	2	29	-	5	2	15
Nußdorf-Debant	2	6	95	-	14	8	12
Oberlienz	1	2	44	-	5	2	22
Obertilliach	1	1	14	-	2	1	14
Prägraten am Großvenediger	1	2	27	-	3	2	14
St. Jakob in Deferegggen	1	1	25	-	2	2	13
St. Johann im Walde	1	1	18	-	2	1	18
St. Veit in Deferegggen	1	1	17	-	2	1	17
Schlaiten	1	1	19	-	1	1	19
Sillian	2	4	55	13	7	4	14
Strassen	1	1	18	-	3	1	18
Thurn	1	1	20	-	3	1	20
Tristach	1	3	45	-	6	3	15
Untertilliach	1	1	18	11	3	1	18
Virgen	1	4	71	-	11	6	12

¹ Ausbildung als Kindergarten-, SonderkindergartenpädagogIn, HorterzieherIn, SonderhorterzieherIn, FrüherzieherIn

Gemeindetabelle 5.2 Kindergärten 2013/14

Gemeinde	Kindergärten	Gruppen	insgesamt	Kinder dar. aus anderer Gemeinde	insgesamt	Personal mit Reife/ Befähigungszeugnis ¹	Kinder je Kinder- gartenpädagogIn mit Reife/Befähigungsz. ¹
REUTTE	34	51	819	64	111	58	14
Bach	1	1	19	-	1	1	19
Berwang	1	1	19	2	2	1	19
Biberwier	1	1	20	-	2	1	20
Bichlbach	1	1	14	-	2	1	14
Breitenwang	2	3	51	20	9	4	13
Ehenbichl	1	1	19	1	2	1	19
Ehrwald	1	3	52	-	7	3	17
Elbigenalp	1	1	23	-	3	2	12
Elmen	1	1	13	3	1	1	13
Forchach	1	1	11	-	2	1	11
Grän	1	1	20	1	2	2	10
Gramais	-	-	-	-	-	-	-
Häselgehr	1	1	17	6	3	1	17
Heiterwang	1	1	9	-	1	1	9
Hinterhornbach	-	-	-	-	-	-	-
Höfen	1	2	29	1	3	2	15
Holzgau	1	1	14	-	1	1	14
Jungholz	1	1	5	-	1	1	5
Kaisers	-	-	-	-	-	-	-
Lechaschau	1	3	58	3	6	3	19
Lermoos	1	2	27	1	5	3	9

¹ Ausbildung als Kindergarten-, SonderkindergartenpädagogIn, HorterzieherIn, SonderhorterzieherIn, FrüherzieherIn

Gemeindetabelle 5.2 Kindergärten 2013/14

Gemeinde	Kindergärten	Gruppen	insgesamt	Kinder dar. aus anderer Gemeinde	insgesamt	Personal mit Reife/ Befähigungszeugnis ¹	Kinder je Kinder- gartenpädagogIn mit Reife/Befähigungsz. ¹
Musau	1	1	12	-	1	1	12
Namlos	-	-	-	-	-	-	-
Nesselwängle	1	1	16	-	3	1	16
Pfafflar	-	-	-	-	-	-	-
Pflach	1	2	32	-	4	2	16
Pinswang	1	1	9	-	1	1	9
Reutte	3	9	162	6	31	12	14
Schattwald	1	1	18	5	2	1	18
Stanzach	1	1	9	-	1	1	9
Steeg	1	1	18	-	2	1	18
Tannheim	1	2	31	-	3	2	16
Vils	1	2	28	4	2	2	14
Vorderhornbach	1	1	12	6	1	1	12
Wängle	1	1	14	-	2	1	14
Weißbach am Lech	1	2	38	5	5	2	19
Zöblen	-	-	-	-	-	-	-
SCHWAZ	56	122	2.350	107	315	163	14
Achenkirch	1	3	46	-	6	4	12
Aschau im Zillertal	1	2	43	-	6	3	14
Brandberg	1	1	12	-	1	1	12
Bruck am Ziller	1	2	38	-	5	2	19

¹ Ausbildung als Kindergarten-, SonderkindergartenpädagogIn, HorterzieherIn, SonderhorterzieherIn, FrüherzieherIn

Gemeindetabelle 5.2 Kindergärten 2013/14

Gemeinde	Kindergärten	Gruppen	insgesamt	Kinder dar. aus anderer Gemeinde	insgesamt	Personal mit Reife/ Befähigungszeugnis ¹	Kinder je Kinder- gartenpädagogIn mit Reife/Befähigungsz. ¹
Buch in Tirol	1	4	63	-	7	5	13
Eben am Achensee	3	4	68	2	9	5	14
Finkenberg	2	3	39	-	5	3	13
Fügen	1	5	92	4	11	6	15
Fügenberg	1	3	53	4	6	3	18
Gallzein	1	1	27	1	3	1	27
Gerlos	1	2	21	-	3	2	11
Gerlosberg	1	1	19	-	3	1	19
Hainzenberg	1	1	21	-	2	1	21
Hart im Zillertal	1	2	48	-	6	3	16
Hippach	1	2	48	4	5	2	24
Jenbach	2	10	189	-	30	14	14
Kaltenbach	1	2	41	2	6	2	21
Mayrhofen	1	5	107	-	13	5	21
Pill	2	2	28	-	4	2	14
Ramsau im Zillertal	1	3	66	8	8	4	17
Ried im Zillertal	1	2	32	-	4	2	16
Rohrberg	1	2	24	-	4	2	12
Schlitters	1	2	40	-	4	2	20
Schwaz	10	21	369	16	60	32	12
Schwendau	2	2	49	1	6	2	25
Stans	1	3	54	5	7	6	9

¹ Ausbildung als Kindergarten-, SonderkindergartenpädagogIn, HorterzieherIn, SonderhorterzieherIn, FrüherzieherIn

Gemeindetabelle 5.2 Kindergärten 2013/14

Gemeinde	Kindergärten	Gruppen	insgesamt	Kinder dar. aus anderer Gemeinde	insgesamt	Personal mit Reife/ Befähigungszeugnis ¹	Kinder je Kinder- gartenpädagogIn mit Reife/Befähigungsz. ¹
Steinberg am Rofan	-	-	-	-	-	-	-
Strass im Zillertal	1	1	17	-	3	2	9
Stumm	1	2	46	2	5	4	12
Stummerberg	1	1	17	-	2	1	17
Terfens	2	5	83	1	8	5	17
Tux	1	2	47	-	7	2	24
Uderns	3	4	72	11	12	10	7
Vomp	1	6	126	1	18	7	18
Weer	1	2	105	44	14	7	15
Weerberg	1	3	69	-	5	3	23
Wiesing	1	3	69	-	6	3	23
Zell am Ziller	1	2	43	1	8	3	14
Zellberg	1	1	19	-	3	1	19

¹ Ausbildung als Kindergarten-, SonderkindergartenpädagogIn, HorterzieherIn, SonderhorterzieherIn, FrüherzieherIn

Gemeindetabelle 5.3 Kinderkrippen (inkl. Kindergruppen) 2013/14

Gemeinde	Kinderkrippen (inkl. Kindergruppen)	Gruppen	Kinder insgesamt	dar. aus anderer Gemeinde	insgesamt	Personal mit Reife/ Befähigungszeugnis ¹	Kinder je Kinder- gartenpädagogIn mit Reife/Befähigungsz. ¹
TIROL	209	290	4.575	866	896	391	12
INNSBRUCK-STADT	46	64	829	144	192	102	8
IMST	15	22	433	90	69	31	14
Haiming	1	1	31	8	5	-	-
Imst	2	3	59	16	12	6	10
Längenfeld	1	2	31	-	6	3	10
Mieming	2	3	77	24	11	5	15
Mils bei Imst	1	1	13	13	3	2	7
Oetz	1	1	23	-	2	1	23
Rietz	1	2	32	12	6	5	6
Roppen	1	1	19	-	2	1	19
Sautens	1	1	21	8	3	-	-
Silz	1	3	62	4	10	5	12
Sölden	1	1	24	-	2	1	24
Tarrenz	1	2	24	5	5	2	12
Umhausen	1	1	17	-	2	-	-
INNSBRUCK-LAND	42	59	946	134	169	87	11
Absam	2	3	45	20	10	5	9
Aldrans	1	2	32	2	5	4	8
Ampass	1	1	19	2	3	1	19
Axams	1	1	14	2	2	1	14
Fulpmes	2	3	46	2	9	4	12
Gnadenwald	1	1	19	3	3	1	19

¹ Ausbildung als Kindergarten-, SonderkindergartenpädagogIn, HorterzieherIn, SonderhorterzieherIn, FrüherzieherIn

Gemeindetabelle 5.3 Kinderkrippen (inkl. Kindergruppen) 2013/14

Gemeinde	Kinderkrippen (inkl. Kindergruppen)	Gruppen	Kinder insgesamt	dar. aus anderer Gemeinde	insgesamt	Personal mit Reife/ Befähigungszeugnis ¹	Kinder je Kinder- gartenpädagogIn mit Reife/Befähigungsz. ¹
Götzens	1	1	16	-	3	2	8
Gries am Brenner	1	1	7	-	1	1	7
Grinzens	1	1	15	2	6	2	8
Hall in Tirol	4	6	92	27	20	12	8
Inzing	1	2	36	9	5	2	18
Kematen in Tirol	1	2	48	4	8	4	12
Lans	1	1	13	1	2	2	7
Mils	2	4	55	10	11	6	9
Mutters	1	2	38	1	4	2	19
Oberhofen im Inntal	1	1	20	4	3	1	20
Oberperfuss	1	1	17	1	2	1	17
Pfaffenhofen	1	1	19	7	3	1	19
Pfons	1	1	21	1	6	4	5
Polling in Tirol	1	1	20	2	2	1	20
Reith bei Seefeld	1	1	10	6	3	1	10
Rinn	1	1	20	-	3	1	20
Rum	3	4	44	3	11	6	7
Schönberg im Stubaital	1	1	17	4	3	1	17
Seefeld in Tirol	1	2	22	2	5	2	11
Sellrain	1	1	14	-	2	1	14
Sistrans	1	2	29	-	4	2	15
Steinach am Brenner	1	1	24	3	1	-	-
Telfs	2	2	32	5	8	2	16
Völs	1	2	33	-	7	5	7
Wattens	1	2	33	7	5	3	11
Zirl	2	4	76	4	9	6	13

¹ Ausbildung als Kindergarten-, SonderkindergartenpädagogIn, HorterzieherIn, SonderhorterzieherIn, FrüherzieherIn

Gemeindetabelle 5.3 Kinderkrippen (inkl. Kindergruppen) 2013/14

Gemeinde	Kinderkrippen (inkl. Kindergruppen)	Gruppen	Kinder insgesamt	dar. aus anderer Gemeinde	insgesamt	Personal mit Reife/ Befähigungszeugnis ¹	Kinder je Kinder- gartenpädagogIn mit Reife/Befähigungsz. ¹
KITZBÜHEL	19	27	392	75	84	26	15
Brixen im Thale	1	1	12	5	4	-	-
Fieberbrunn	1	1	12	2	6	2	6
Hopfgarten im Brixental	1	2	40	4	6	-	-
Jochberg	1	1	15	6	3	-	-
Kirchberg in Tirol	2	2	30	2	7	2	15
Kirchdorf in Tirol	1	2	41	1	5	1	41
Kitzbühel	2	5	55	9	12	8	7
Kössen	1	1	16	-	2	-	-
Oberndorf in Tirol	2	2	41	21	6	3	14
St. Johann in Tirol	3	6	74	16	19	8	9
St. Ulrich am Pillersee	1	1	12	1	2	1	12
Schwendt	1	1	17	8	3	-	-
Waidring	1	1	12	-	5	1	12
Westendorf	1	1	15	-	4	-	-
KUFSTEIN	35	51	820	149	164	51	16
Angath	1	1	15	8	3	3	5
Angerberg	1	1	11	2	4	-	-
Bad Häring	1	1	22	-	3	1	22
Brandenberg	1	1	8	-	2	2	4
Brixlegg	1	2	27	10	7	3	9
Ebbs	2	3	41	1	7	1	41
Ellmau	1	2	33	8	5	1	33
Erl	1	1	15	5	6	2	8
Kirchbichl	1	2	42	7	9	3	14

¹ Ausbildung als Kindergarten-, SonderkindergartenpädagogIn, HorterzieherIn, SonderhorterzieherIn, FrüherzieherIn

Gemeindetabelle 5.3 Kinderkrippen (inkl. Kindergruppen) 2013/14

Gemeinde	Kinderkrippen (inkl. Kindergruppen)	Gruppen	Kinder insgesamt	dar. aus anderer Gemeinde	insgesamt	Personal mit Reife/ Befähigungszeugnis ¹	Kinder je Kinder- gartenpädagogIn mit Reife/Befähigungsz. ¹
Kramsach	1	2	39	-	7	4	10
Kufstein	8	11	190	30	42	11	17
Kundl	2	6	89	34	15	5	18
Langkampfen	3	3	46	16	9	2	23
Münster	1	1	22	-	3	3	7
Niederndorf	1	1	15	2	2	-	-
Radfeld	1	2	22	3	8	3	7
Scheffau am Wilden Kaiser	1	1	12	3	3	-	-
Schwoich	1	1	16	2	3	-	-
Söll	1	2	50	8	5	1	50
Thiersee	1	1	12	-	3	-	-
Walchsee	1	1	12	2	4	-	-
Wörgl	3	5	81	8	14	6	14
LANDECK	11	11	197	40	32	19	10
Fließ	1	1	12	-	3	2	6
Grins	1	1	24	6	4	3	8
Kaunertal	1	1	14	-	2	1	14
Ladis	1	1	17	5	2	1	17
Landeck	2	2	44	8	7	3	15
Prutz	1	1	18	3	3	3	6
St. Anton am Arlberg	1	1	21	1	2	1	21
Schönwies	1	1	18	3	3	1	18
Zams	2	2	29	14	6	4	7

¹ Ausbildung als Kindergarten-, SonderkindergartenpädagogIn, HorterzieherIn, SonderhorterzieherIn, FrüherzieherIn

Gemeindetabelle 5.3 Kinderkrippen (inkl. Kindergruppen) 2013/14

Gemeinde	Kinderkrippen (inkl. Kindergruppen)	Gruppen	Kinder insgesamt	dar. aus anderer Gemeinde	insgesamt	Personal mit Reife/ Befähigungszeugnis ¹	Kinder je Kinder- gartenpädagogIn mit Reife/Befähigungsz. ¹
LIENZ	8	8	146	39	30	9	16
Lienz	4	4	73	21	17	6	12
Matrei in Osttirol	1	1	20	-	4	1	20
Nußdorf-Debant	2	2	37	7	7	-	-
Sillian	1	1	16	11	2	2	8
REUTTE	8	11	166	89	34	13	13
Breitenwang	1	3	39	31	8	3	13
Ehrwald	1	1	12	-	3	1	12
Elbigenalp	1	1	26	14	5	2	13
Lermoos	1	1	5	2	2	1	5
Reutte	3	4	73	37	14	5	15
Tannheim	1	1	11	5	2	1	11
SCHWAZ	25	37	646	106	122	53	12
Achenkirch	1	1	40	-	4	2	20
Buch in Tirol	1	1	26	1	5	3	9
Eben am Achensee	1	2	41	1	9	4	10
Fügen	2	3	72	14	11	2	36
Gerlos	1	1	10	-	3	-	-
Jenbach	1	4	48	-	14	5	10
Mayrhofen	1	2	28	3	5	3	9
Ramsau im Zillertal	1	1	14	6	3	1	14
Schwaz	6	7	122	19	25	11	11
Schwendau	1	1	12	1	4	1	12
Stans	1	2	34	11	4	4	9

¹ Ausbildung als Kindergarten-, SonderkindergartenpädagogIn, HorterzieherIn, SonderhorterzieherIn, FrüherzieherIn

Gemeindetabelle 5.3 Kinderkrippen (inkl. Kindergruppen) 2013/14

Gemeinde	Kinderkrippen (inkl. Kindergruppen)	Gruppen	Kinder insgesamt	dar. aus anderer Gemeinde	insgesamt	Personal mit Reife/ Befähigungszeugnis ¹	Kinder je Kinder- gartenpädagogIn mit Reife/Befähigungsz. ¹
Stumm	1	2	36	20	7	3	12
Tux	1	1	17	3	2	2	9
Uderns	1	1	15	7	3	1	15
Vomp	1	2	32	-	6	2	16
Weer	1	3	42	13	7	3	14
Weerberg	1	1	28	2	4	2	14
Wiesing	1	1	17	3	3	1	17
Zell am Ziller	1	1	12	2	3	3	4

¹ Ausbildung als Kindergarten-, SonderkindergartenpädagogIn, HorterzieherIn, SonderhorterzieherIn, FrüherzieherIn

Gemeindetabelle 5.4 Horte 2013/14

Gemeinde	Horte	Gruppen	Kinder		insgesamt	Personal		Kinder je Kinder- gartenpädagogIn mit Reife/Befähigungsz. ¹
			insgesamt	dar. aus anderer Gemeinde		insgesamt	mit Reife/ Befähigungszeugnis ¹	
TIROL	80	121	2.652	331	326	95	28	
INNSBRUCK-STADT	18	36	747	21	85	40	19	
IMST	6	6	103	24	18	4	26	
Imst	2	2	37	3	6	2	19	
Längenfeld	1	1	17	-	2	1	17	
Obsteig	1	1	20	3	3	1	20	
Sams	2	2	29	18	7	-	-	
INNSBRUCK-LAND	24	38	882	110	104	17	52	
Aldrans	1	1	39	-	3	2	20	
Ampass	1	1	56	-	4	1	56	
Axams	1	2	45	9	4	2	23	
Fritzens	1	1	17	-	2	1	17	
Fulpmes	2	4	76	35	15	1	76	
Götzens	1	1	39	-	3	1	39	
Hall in Tirol	3	4	89	7	10	2	45	
Inzing	1	1	35	-	3	-	-	
Kematen in Tirol	1	1	34	3	3	-	-	
Neustift im Stubaital	2	4	85	48	12	1	85	
Patsch	1	1	19	-	2	-	-	

¹ Ausbildung als Kindergarten-, SonderkindergartenpädagogIn, HorterzieherIn, SonderhorterzieherIn, FrüherzieherIn

Gemeindetabelle 5.4 Horte 2013/14

Gemeinde	Horte	Gruppen	Kinder insgesamt	dar. aus anderer Gemeinde	insgesamt	Personal mit Reife/ Befähigungszeugnis ¹	Kinder je Kinder- gartenpädagogIn mit Reife/Befähigungsz. ¹
Scharnitz	1	1	12	-	2	-	-
Seefeld in Tirol	1	2	40	6	5	-	-
Sistrans	1	1	35	2	2	-	-
Telfes im Stubai	1	1	21	-	3	2	11
Telfs	2	4	75	-	15	2	38
Volders	1	3	64	-	6	-	-
Wattens	1	2	39	-	4	2	20
Zirl	1	3	62	-	6	-	-
KITZBÜHEL	8	9	191	29	25	4	48
Fieberbrunn	1	1	14	1	3	1	14
Going am Wilden Kaiser	1	1	17	-	2	-	-
Hopfgarten im Brixental	1	1	40	-	2	1	40
Kirchdorf in Tirol	1	1	10	-	4	-	-
Kitzbühel	1	2	50	10	5	-	-
Oberndorf in Tirol	1	1	16	2	2	1	16
St. Johann in Tirol	2	2	44	16	7	1	44
KUFSTEIN	8	8	171	8	23	13	13
Breitenbach am Inn	1	1	25	-	2	2	13
Ellmau	1	1	18	4	2	1	18
Kufstein	1	1	8	-	3	1	8

¹ Ausbildung als Kindergarten-, SonderkindergartenpädagogIn, HorterzieherIn, SonderhorterzieherIn, FrüherzieherIn

Gemeindetabelle 5.4 Horte 2013/14

Gemeinde	Horte	Gruppen	Kinder		insgesamt	Personal mit Reife/ Befähigungszeugnis ¹	Kinder je Kinder- gartenpädagogIn mit Reife/Befähigungs ¹
			insgesamt	dar. aus anderer Gemeinde			
Kundl	1	1	37	2	2	1	37
Münster	1	1	13	-	5	4	3
Scheffau am Wilden Kaiser	1	1	15	-	2	-	-
Söll	1	1	39	-	3	3	13
Wörgl	1	1	16	2	4	1	16
LANDECK	3	5	109	39	11	7	16
Zams	3	5	109	39	11	7	16
LIENZ	1	1	30	10	5	-	-
Lienz	1	1	30	10	5	-	-
REUTTE	3	4	108	51	13	3	36
Breitenwang	1	1	38	30	4	-	-
Reutte	1	2	22	4	6	3	7
Vils	1	1	48	17	3	-	-
SCHWAZ	9	14	311	39	42	7	44
Buch in Tirol	1	1	19	1	2	1	19
Eben am Achensee	1	1	33	1	3	1	33
Jenbach	1	2	36	-	4	-	-
Kaltenbach	1	1	17	2	2	1	17

¹ Ausbildung als Kindergarten-, SonderkindergartenpädagogIn, HorterzieherIn, SonderhorterzieherIn, FrüherzieherIn

Gemeindetabelle 5.4 Horte 2013/14

Gemeinde	Horte	Gruppen	Kinder		insgesamt	Personal		Kinder je KindergartenpädagogIn mit Reife/Befähigungsz. ¹
			insgesamt	dar. aus anderer Gemeinde		insgesamt	mit Reife/Befähigungszeugnis ¹	
Mayrhofen	1	1	20	2	6	1	20	
Schwaz	3	7	140	33	23	2	70	
Vomp	1	1	46	-	2	1	46	

¹ Ausbildung als Kindergarten-, SonderkindergartenpädagogIn, HorterzieherIn, SonderhorterzieherIn, FrüherzieherIn

VERÖFFENTLICHUNGEN DER TIROLER LANDESSTATISTIK

IM AMT DER TIROLER LANDESREGIERUNG

- 1 Kindergärten in Tirol, Statistische Analyse des Arbeitsjahres 20..., **jährlich** seit 1982/83; ab 2004/05: Statistik der Kinderbetreuungseinrichtungen in Tirol 20..
- 2 Volkszählung 1981, Endgültige Ergebnisse für Tirol, Innsbruck April 1983, 39 S.
- 3 Der Tourismus im Winter 20..., **jährlich** seit 1982/83
- 4 Bevölkerungsentwicklung 1981/82, Ergebnisse der Bevölkerungsfortschreibung und der Personenstandserhebung 1982, Innsbruck Juli 1983, 15 S.
- 5 Der Tourismus im Sommer 20..., **jährlich** seit 1983
- 6 Amtsstunden für den Parteienverkehr, Repräsentativerhebung bei den Parteien der Dienststellen des Landes Tirol, Innsbruck Juni 1984, 37 S.
- 7 Jugendliche in Tirol - Eine statistische Analyse der 15- bis 19-Jährigen, Innsbruck Februar 1985, 46 S.
- 8 Tiroler Wohnbaustatistik 20..., **jährlich** seit 1985 (bis 2003)
- 9 Jugend und Erwerbstätigkeit - Zur quantitativen Arbeitsmarktnachfrage der Tiroler Jugendlichen 1971 bis 1996, Innsbruck Mai 1986, 37 S.
- 10 Typisierung der Tiroler Fremdenverkehrsgemeinden - Ergebnisse einer statistischen Analyse, Innsbruck Jänner 1987, 101 S.
- 11 Familie in Tirol - Eine Situationsanalyse mittels Daten der amtlichen Statistik, Innsbruck Februar 1987, 56 S.
- 12 Bevölkerungsprognose für Tirol, Innsbruck Oktober 1987, 73 S.
- 13 SITRO - Datenkatalog und Benutzerleitfaden 1990, Innsbruck Jänner 1990, 138 S.
- 14 Erhebungen und Studien des Landes Tirol 1986 bis 1994 - Ein Dokumentations- und Abfragesystem
- 15 Demographische Daten Tirol 20..., früher: „Die Bevölkerung in den Gemeinden Tirols 20..“, **jährlich** seit 1990
- 16 Arbeitsmarkt- und Berufsperspektiven in Tirol, Teil A: Analysen und Maßnahmen. Gemeinsam mit: Institut für Wirtschaftspädagogik und Personalwirtschaft der Universität Innsbruck, Innsbruck März 1991
- 17 Arbeitsmarkt- und Berufsperspektiven in Tirol, Teil B: Statistische Auswertung einer schriftlichen Befragung. Gemeinsam mit: Institut für Wirtschaftspädagogik und Personalwirtschaft der Universität Innsbruck, Innsbruck März 1991
- 18 Gebäude und Wohnungen in Tirol - Ergebnisse der Häuser- und Wohnungszählung 1991, Innsbruck September 1992, 60 S.
- 19 Die Wohnbevölkerung in Tirol, Ergebnisse der Volkszählung 1991, Innsbruck April 1993, 56 S.
- 20 Strukturdaten der Tiroler Bevölkerung, Ergebnisse der Volkszählung 1991 - Teil II, Innsbruck Dezember 1994, 73 S.
- 21 SITRO - Datenkatalog und Benutzerleitfaden 1995, Innsbruck Mai 1995, 140 S.
- 22 SITRO - Datenkatalog 2000, Innsbruck November 2000, 124 S.
- 23 Gebäude und Wohnungen in Tirol – Ergebnisse der Gebäude- und Wohnungszählung 2001, Innsbruck Februar 2004, 94 S.
- 24 Kinderbetreuungseinrichtungen in Tirol 2003/2004 – Angebot und zukünftiger Bedarf, Innsbruck, Juni 2004, 104 S.
- 25 Die Tiroler Bevölkerung – Ergebnisse der Volkszählung 2001, Innsbruck September 2004, 165 S.
- 26 Statistisches Handbuch Bundesland Tirol 2009, Innsbruck Oktober 2009, 402 S.